(13)
453
602c

CINQ GÉNÉALOGIES

Avec préface par
M. BENJAMIN SULTE

Comprenant

Deux familles Duguay distinctes,

puis les familles

Marcouiller, Diamond et Bald.

Accompagnées de Notes Historiques

PAR

Mgr L.-Eug. Duguay, Ptre, P. D.

CURE DE SAINT-BARNABE

DEUXIÈME VOLUME

LES TROIS-RIVIERES
IMPRIMERIE LA CIE "LE BIEN PUBLIC"
1923

LIBRARY
MAY 6 1976
UNIVERSITY OF TORONTO

CS
90
D8
v.2

Nihil obstat :

U. Marchand, V. G.

Censor

Imprimatur :

† *Franciscus-Xaverius, episc. Trifluvianensis*

(26 juillet 1923)

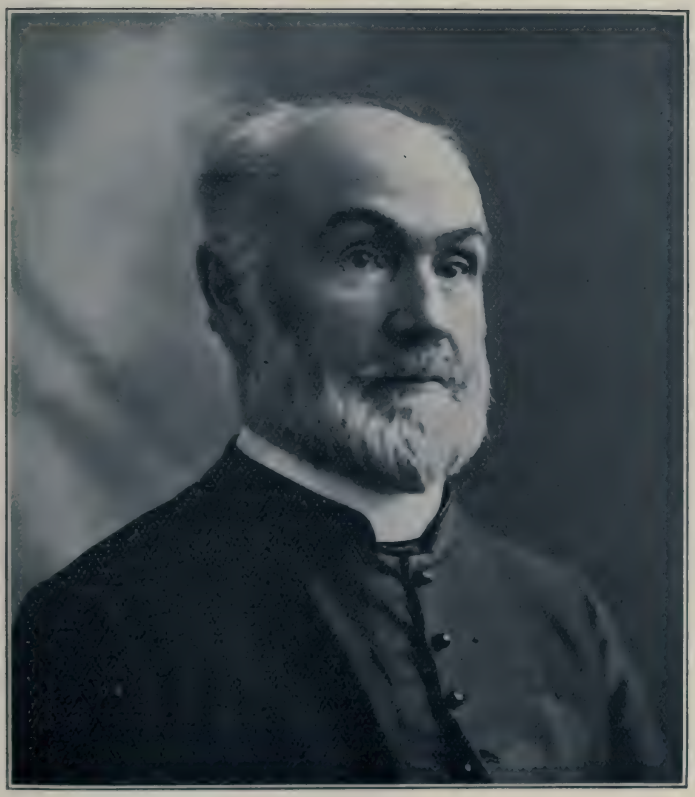

Mgr L.-Eug. Duguay, Ptre, P. D.
CURÉ DE ST-BARNABÉ

27 Bartlett St.
Lewiston, Mu

PREFACE

Dans les âmes bien nées surgit naturellement le désir de connaître le passé, qui est toujours mystérieux et par là-même attirant, tant qu'il ne nous a pas été révélé. Qu'il s'agisse de la famille ou de la paroisse c'est tout un à cet égard. Il semble que l'on puisse allonger notre existence en regardant en arrière de nous et c'est une noble pensée—je dirai plus: c'est un devoir pour quiconque peut transformer ce sentiment en réalité sous la plume de l'écrivain. Il doit d'abord être chercheur et c'est pourquoi le privilège n'est pas accordé à tout le monde, mais heureux qui le possède s'il en fait bon usage. C'est du patriotisme bien entendu, parce qu'il commence chez-nous et qu'il est susceptible de s'étendre ailleurs. Sachons d'abord ce que nous avons été et nous comprendrons ce que nous sommes. Puisons des forces et des exemples dans le passé—le présent n'en ira que mieux.

B. Sulte.

AVIS AU LECTEUR

Dans mon premier volume, à la deuxième page, traitant de la généalogie de mon ancêtre Pierre Duguay, je faisais mention de Jacques Duguay, envoyé par Louis XIV comme chirurgien Royal aux Trois-Rivières: mais je ne pouvais alors établir sûrement qu'il fût le père-fondateur de la famille Duguay de St-François du Lac. Je mentionnais quelques personnalités distinguées que cette famille compte dans ses rangs. Aujourd'hui je suis heureux de présenter au public le résultat de mes recherches continuées, établissant exactement la descendance de Jacques Duguay ainsi que celle d'une autre famille Duguay établie dans la paroisse de Louiseville, Comté de Maskinongé, dont on retrouve plusieurs membres maintenant fixés à Terrebonne, Montréal et Hull, etc.

Ces trois familles sont tout-à-fait distinctes les unes des autres. Il y en a une quatrième, fondée à la Baie des Chaleurs dès les commencements de la colonie, très nombreuse et très répandue aujourd'hui un peu partout au Canada et aux Etats-Unis. Elle est originaire de la Gascogne.

J'ajoute à cette présente publication la généalogie de trois autres familles importantes de ma paroisse de St-Barnabé: Celle des Marcouiller, Diamond, et Bald.

Je remercie cordialement les confrères et autres personnes dont le concours m'a été bien précieux pour mener ce travail à bonne fin.

Ls-Eug. Duguay, Ptre P. D.

Signes et abréviations (*)

La méthode suivie est celle de Mgr Tanguay.

Les noms de paroisse, de ville ou de village, mis en tête de chaque famille, indiquent le lieu où le mariage a été contracté, et la date où la famille a été fondée, (mais non le lieu où cette famille a vécu.)

Voici les signes qui permettront au lecteur de suivre le développement de chaque famille.

b. baptême ou baptisé.

m. mariage.

1o m. premier mariage.

2o m. second mariage.

s. sépulture.

Les chiffres placés entre parenthèse, à côté des noms de lieu indiquent l'endroit où se sont faits les baptêmes, mariages et sépultures, et servent à en éviter la répétition.

Les chiffres romains mis à droite du nom de famille indiquent la génération à laquelle appartient celui dont on va énumérer la progéniture.

Ceux qui sont placés à gauche marquent la génération à laquelle appartient son père.

Les astériques (*) indiquent des renvois au bas de la page du texte.

Enfin les noms entre parenthèse () sont ceux des père et mère de la personne dont le nom précède immédiatement.

(*) Ceci est très important pour l'intelligence de l'ouvrage.

JACQUES DUGUAY
1647-1727

> Si le lecteur remonte par la pensée à deux siècles et demi en arrière, il se plaira sans doute à voir se dérouler sous ses yeux les humbles notes dont est composée cette chronique et à suivre les événements en apparence très ordinaires mais si importants qui marquaient la vie des personnes de ce temps reculé.
>
> *B. SULTE, Chronique trifluvienne, 215.*

J'ai l'honneur de saluer M. le chirurgien de la garnison des Trois-Rivières.

Et moi, de présenter mes hommages à Monsieur le gouverneur de la place.

Les interlocuteurs qui s'abordaient ainsi, étaient, le premier, Jacques Duguay né à Semur en Auxois, diocèse d'Autun, tout près de Paray-le-Monial. Il était fils de Michel Duguay, maître chirurgien juré et de Catherine Lebret. Il avait vingt-cinq ans. Le second était Monsieur Gaulthier de Varennes qui demeurait à l'extrémité d'un étroit sentier, au sommet d'une côte agreste, aujourd'hui au nord du boulevard Turcotte.

Examinons le cadre dans lequel va se mouvoir le nouveau chirurgien.

C'était en 1672. La terreur inspirée par les Iroquois, depuis 1636 jusqu'à 1665, avait cessé, mais la petite colonie n'était guère augmentée. Un commencement de culture à Portneuf, Champlain, le Cap, était tout ce qui se voyait après Québec, et des Trois-Rivières à Montréal, on peut dire qu'il n'y avait aucun habitant. Le parfait isolement dans lequel se trouvait le groupe des trente maisons de la ville, âgée alors de trente-quatre ans,

s'impose à notre méditation. Sans doute ces trente ménages avaient assez d'occupations pour se distraire. Le tout ensemble formait un bon voisinage. Mais le reste du monde semblait ne pas exister pour ces personnes. Duguay, par exemple, qui venait d'un pays très animé devait bien se croire transporté dans une autre planète en se voyant si loin de tout mouvement, entouré de la forêt sans fin qui couvrait le territoire et recélait encore plus de bêtes à poil que de sauvages.

Les familles vivaient de la culture du sol et dans la plupart des centres, il y avait un maçon, un charpentier-menuisier, un forgeron, un tisserand, un cordonnier, de sorte que, s'aidant les unes les autres, ces familles ne manquaient de rien.

Nous nous imaginons peut-être que la privation des nouvelles répandait l'ennui dans ce milieu éloigné de Québec, surtout durant l'hiver. Détrompons-nous: même en France les nouvelles ne couraient ni les rues, ni les grandes routes. Règle générale dans les campagnes du royaume, on ne songeait point à cela. La différence entre le vieux pays et le Canada, c'était que les nouvelles lointaines arrivaient par les navires, en été, et que celles de Québec étaient connues aux Trois-Rivières tous les huit, douze ou quinze jours. Sous ce rapport la curiosité de nos ancêtres était bien endormie et peut-être que la nôtre est trop éveillée. Ni livre, ni gazette ne circulaient dans les campagnes. Rien des affaires politiques ne transpirait. Personne n'était appelé à s'instruire ou à se mêler de la chose publique. Que l'on juge du contraste avec nos mœurs du vingtième siècle.

Tous avaient à leur porte la chasse et la pêche en abondance, aussi le bois de chauffage, les matériaux de construction, et, pour ce qui est des matières de fer ou d'acier, ou aucun outil ordinaire, depuis les aiguilles à coudre jusqu'au godendard pour faire des planches et des madriers, le magasin des Cent-Associés pouvait les fournir à demande.

Il est bon de considérer tous ces détails si l'on veut se faire une idée exacte de la situation des habitants de la petite ville—car le notaire Ameau employait ce terme dans ses actes en 1670, et par la suite.

La plupart des Trifluviens n'avaient pas été aussi bien partagés durant leur jeunesse en France; cela est certain, du moment où l'on examine quel genre d'existence menait le peuple de la campagne sous le régime qui régnait partout dans le royaume.

A l'arrivée du chirurgien Duguay, Trois-Rivières comptait trente maisons disséminées sur les rues Notre-Dame, Saint-Pierre, Saint-Louis et Saint-Jean. Le fort était sur le Platon. Des canons alignés protégeaient la place. Au bas, l'église paroissiale en bois datait de 1664. Les Jésuites qui jusque-là avaient desservi la paroisse, venaient de céder leur ministère aux Récollets.

Le nouveau venu, après avoir salué le gouverneur, continua ses visites.

Il lia connaissance avec les Hertel, les Godefroy, les deux Le Neuf, Boucher, l'ex-gouverneur, Bécancour, Crevier et autres, "qui se préoccupaient bien moins de leur bien-être personnel que de l'avenir de leurs enfants, et qui aujourd'hui pourraient retrouver leurs noms et ceux de leurs descendants parmi nos meilleurs souvenirs." (*)

Au nombre des familles, alors les plus en vue se trouvait celle d'Urbain Beaudry dit Lamarche, marié à Madeleine Boucher, sœur de Pierre.

Jacques Duguay remarqua sa fille Jeanne âgée de quinze ans. Il en fera bientôt sa femme.

Le 20 novembre 1672, les parents et les bons amis de la famille

(*) Sulte, Chronique trifluvienne, p 215.

sont réunis. Le tabellion Ameau rédige le contrat de mariage. Pierre Boucher, sieur de Grosbois (**), oncle de la fiancée est présent ainsi que sa femme, Jeanne Crevier. Les autres témoins sont: Guillaume Beaudry dit des Buttes, armurier du Roi et orfèvre, (***) son frère, Marie Boucher, veuve d'Etienne de Lafond, sa tante, Jacques Lefebvre et sa femme, Marie Beaudry, beau-frère et sœur aînée de la future épouse, Jean de Lafond, son cousin. De la part du chirurgien Duguay, se trouvent Jean du Plantier dit Rancour, soldat de la garnison, et Nicolas Petit dit la Prée ainsi que sa femme, Marie Pomponelle. La mère de Nicolas Petit, Catherine Anceline, était de Duguay Daleray, en Aulnis; la mère de Marie Pomponelle venait également de Longère d'Aulnis.

Ce fut une belle noce qui le lendemain, 21 novembre, fête de la Présentation de la sainte Vierge, se rendit à l'église située où se trouve aujourd'hui le monument du Sacré-cCœur. Le Père Claude Moireau, Récollet, curé des Trois-Rivières appela la bénédiction de Dieu sur les nouveaux époux. Le gouverneur Gaulthier de Varennes servait de témoin à M. Jacques Duguay.

Les voyages de noces étaient alors inconnus. Aussi, voyons-nous les jeunes mariés s'installer tout bonnement chez M. Urbain Beaudry, car il était convenu que le père payerait au jeune ménage la dot de sa fille, trois cents livres, par la pension d'une année.

Leur première enfant, Madeleine, fut baptisée le 28 octobre 1675 et mariée le 14 novembre 1695 à Maurice Cardin. Pendant le dernier quart de siècle dix autres petits Duguay animeront la maison paternelle. Les uns s'allièrent aux Lemaistre, les autres aux Leclerc. Le dernier, Claude, reçut le baptême le 24 novembre 1700, deux jours après la sépulture de sa mère.

(**) Le fief Grosbois fait partie de la paroisse de Ste-Anne d'Yamachiche.

(***) Guillaume Beaudry grava en 1710 la pierre angulaire de l'église paroissiale. Il signa: *La escrit des buttes.*

Le 29 avril 1709, le chirurgien Duguay épousait Anne Baillargeon. Il vécut treize ans avec cette seconde femme décédée le 8 mars 1722.

Le greffe d'Ameau a enregistré à la date du 21 février 1674, un acte de vente par Duguay fait alors en société avec Nicolas Barabé.

Le 24 avril de la même année, il reçoit, en pur don, une maison et un morceau de terre, sur la rue Saint-Pierre. Le donateur est Pierre Couc dit la Fleur de Cognac, ancêtre des Montour.

Le 22 juin 1678, il est procureur de Michel Le Neuf, écuier, sieur de la Vallière.

L'hôpital des Trois-Rivières fut fondé en 1697, le chirurgien y donna ses soins, car les maladies contagieuses de 1700 firent bien des victimes. Il est tout probable qu'il assista le Frère Didace mort à cet Hôtel-Dieu, le 21 février 1699, en odeur de sainteté, et dont le tombeau fut entouré de miracles.

Bien que Jacques Duguay fût octogénaire à sa mort arrivée le 13 mars 1727, il n'eut pas la consolation de voir à l'autel son petit-fils, Maurice Cardin, qui ne fut ordonné prêtre qu'en 1731.

Les descendants de cet ancêtre sont nombreux. Puissent-ils puiser dans les exemples de leur aïeul la noble pensée de se faire les défenseurs de la tradition et de garder fidélité à la parole donnée, par ce dernier, en 1672, de rester, sur le sol canadien, catholique et français toujours.

Les Trois-Rivières (1) (21 nov. 1672) (*)

I—DUGUAY JACQUES, bapt. en 1647, chirurgien, fils de Michel et de Catherine Lebret, de Semur en Assoy, Evêché d'Autun s (1) le 13 mars 1727.

BEAUDRY II DIT LAMARCHE JEANNE (de Urbain I et de Madeleine Boucher), de Gaspard I et de Nicole Lemoine).

Issus:—**M.-Madeleine,** b. (1) le 28 oct. 1675; m. (1) le 14 nov. 1695 à Maurice Cardin (**) (de feu Noël I et de Jeanne Léonard,) b. (1) le 9 oct. 1670 (***) s. (1) le 9 oct. 1752.

Catherine, b. (1) le 4 mars 1677; s. (1) le 22 déc. 1689.

Jacques, b. (1) le 14 mars 1679; m. (1) le 8 nov. 1722 à Louise Lemaître (de Pierre II (****) et de Marie-Anne Chenaye (*****) s. (1) le 25 juillet 1736 (******).

Marguerite, b. (1) le 13 sept. 1680; m. (1) le 4 nov. 1698 à Jacques Gaudet (de Nicolas II; menuisier, s. (1) dans l'église de Montréal (6) le 13 avril 1697, et de Marguerite Picard, b. 1646, fille de Léon, maître-peintre, et de Marie Hélin de Paris), s. (6) le 28 nov. 1730.

François, b. (1) le 10 janvier 1683, s. (1) le 29 nov. 1703.

Jean, b. (1) le 3 mars 1685.

Jacques, baptisé le 3 mars 1687.

Marie, b. (1) le 21 juillet 1689. s. (1) le 18 oct. 1706.

(*) Etaient présents à ce mariage: M. de Varennes, gouverneur des Trois-Rivières, M. de Bécancour, M. Lefebvre et les parents de la fille. Claude Moireau Père Récollet, curé des Trois-Rivières.

(**) Jusqu'en 1716 ce ménage demeurait aux Trois-Rivières.

(***) Jeanne Léonard s'était ensuite remariée à Pierre Loiseau dit Francœur.

(****) Inhumé aux Trois-Rivières le 13 août 1711.

(*****) fille de Bertrand I et de M.-Madeleine Bélanger II, inhumée aux Trois-Rivières le 10 juillet 1733.

(******) Il avait eu pour parrain son oncle Jacques Lefebvre seigneur de la Baie du Febvre.

Jeanne, b. 1691; m. (6) le 17 fév. 1715 à Jacques Cardinal, b. (6) le 23 juillet 1685 (de Jacques II, s. à Détroit le 18 mai 1724, et de Louise Arrivée, fille de Jacques I et de Barbe Perrin) s. à Détroit le 10 juin 1778.

Claire, b. (1) le 11 avril 1692, m. (1) le 7 janvier 1717 à Louis Lemaître (de Pierre II et de Marie-Anne Chenaye).

Maurice, b. (1) le 21 juillet 1696; m. (1) le 2 janvier 1727 à Madeleine Leclerc, b. (1) le 2 juillet 1697 (de Jean II, s. (1) le 5 déc. 1730 et de Marie-Claire Loiseau de Pierre I, s. (1) le 18 février 1747) s.....

Claude, b. (1) le 24 nov. 1700 (*).

2o. m. Trois-Rivières (24 avril 1709).

BAILLARGEON ANNE (de Mathurin I, b. (1) le 17 sept. 1651; s. (1) le 8 mars 1722, né en 1626, fils de Thomas et de Marie Mignot d'Auberry en Angoumois et de Marie Métayer, née en 1636, fille de Etienne et de Jeanne Robineau de Longère en Poitou).

Trois-Rivières (1) (8 nov. 1722).

II.—DUGUAY JACQUES (de Jacques I et de Jeanne Beaudry, b. (1) le 14 mars 1679, s. (1) le 25 juillet 1736 dans l'église des Trois-Rivières).

LEMAITRE LOUISE (de Pierre II et de Marie-Anne Chenaye II), b. (1) le 19 août 1695; s. (1) le 30 avril 1760.

Issus:—**Marie-Anne,** b. (1) le 26 août et s. (1) le 20 déc. 1723.

(*) Il a dû porter le nom de Charles

Pierre, b. (1) le 14 fév. 1725; 1o m. (1) le 27 nov. 1752, à Marie-Anne Pinard dit Lauzière, (baptisée à St-Frs-du-Lac (2) le 8 août 1724, veuve de Joseph Lemaître, et fille de Louis Pinard II et de Madeleine Renous), 2o m. (2) en mars 1791 à Josephte Crevier (de François et de Angélique Chateauvieu), s. (2) le 26 fév. 1806.

Joseph, b. (1) le 9 nov. et s. (1) le 27 déc. 1726.

M.-Madeleine, b. (1) le 15 fév. 1728; s. (1) le 8 nov. 1747.

Louis, b. (1) le 2 et s. (1) le 13 nov. 1730.

Louise-Marie-Antoinette, b. (1) le 19 mars 1735, m. (1) le 19 avril 1751 à Claude Cécile, de Joseph Cécile (*).

TROIS-RIVIERES (1) (5 janvier 1727)

II—DUGUAY MAURICE (*) (de Jacques I et de Jeanne Beaudry) b. (1) le 2 juillet 1697, s. (1) le 29 avril 1777.

LECLERC MADELEINE (de Jean II et de M.-Claire Loiseau II), b. (1) le 2 juillet 1697; s. (1) le 18 fév. 1747.

Issus:—**Jacques,** b. (1) le 17 oct. 1727, m. (1) le 8 avril 1755 à Madeleine Godefroy de St-Paul (de J.-Bte III et de Madeleine Lemaître).

Joseph, b. (1) le 23 sept. 1729 (**).

Jean, b. (1) le 5 juin 1731.

Marie Josephte, b. (1) le 18 août 1733; m. (1) le 7 sept. 1761 à Chs Longval, b. (1) le 18 août 1728, (fils de Michel III et de Charlotte Godfroy.)

Marie-Claire, b. (1) le 13 février 1736; s. (1) le 6 mai 1789.

Jean-Baptiste, b. (1) le 17 mai 1739; m. (1) le 4 fév. 1771 à Marie Lottinville (de Pierre III et de feue Marie Anne Duclos.)

(*) Tanguay, vol. II p. 590. Il prend le nom de Duplessis.

(**) Il pourrait être Maurice, marié à M. Jeanvier, s, le 28 mai 1834 âgé de 85 ans.

TROIS-RIVIERES (1) (9 juin 1749)

III—DUGUAY PIERRE (de Jacques II et de Louise Lemaître) b. (1) le 14 fév. 1725; s. (1) à St-Frs-du-Lac (2) le 26 fév. 1806.

PINARD MARIE ANNE (*) (de Louis II et de Madeleine Renous), b. (1) le 8 août 1724, veuve de Joseph Lemaître.

Issus:—**Pierre,** b. (1) le 3 janvier 1753; 1o m. (2) le 3 février 1777 à Thérèse Couturier dit Labonté (b. (2) le 21 mars 1756 fille de Pierre III et de Thérèse Pelletier); 2o m. à St-Michel d'Yamaska le 27 janvier 1783 à Louise Brisebois (de Joseph et de Catherine Renous), s. (2) le 7 mars 1817.

Agathe, b. (1) le 26 août 1754; s. (1) le 23 juillet 1755.

Antoine, b. (1) le 31 mai 1756; s. (2) le 11 septembre 1761.

Jacques, b (1) le 4 fév. 1758; m. sous le nom d'Antoine à St-Michel d'Yamaska le 28 janv. 1788 à Geneviève Josephte Brisebois, (de Joseph III et de Catherine-Thérèse Renous).

M.-Madeleine, b. (1) le 11 janvier 1760, m. (2) en 1786 (**) à Louis Cartier (de Jean-Bte III), 2o m. (2) le 26 janvier 1801 à Augustin Rousseau (veuf, fils de J.-Bte et de Geneviève Bordeleau), s. (2) le 31 janvier 1832.

M.-Antoinette, b. (2) le 11 septembre 1861.

M.-Angélique, b. (2) le 20 janvier 1764, m. (2) le 24 nov. 1788 à Joseph-Antoine Crevier (***) (de Joseph, et de Marie-Anne Poulin), s. (2) le 19 oct. 1848.

(*) Dit Lauzière.
(**) un feuillet manque au registre.
(***) Seigneur de St-François du Lac.

TROIS-RIVIERES (1) (9 avril 1755).

III—**DUGUAY JACQUES** (*) de Maurice II et de Madeleine Leclerc), b. (1) le 17 oct. 1727.

GODEFROY DE ST-PAUL, MADELEINE FRANCOISE, b. (1) le 2 mai 1729 (de J.-Bte III et de Madeleine Lemaître)

Issus:—**Madeleine,** b. (1) le 14 août et s. (1) le 1er oct. 1755.

Jacques, b. (1) le 30 août 1756.

Marie-Joseph, b. (1) le 11 avril 1759; s. (1) le 30 déc. 1761.

Antoine, b. (1) le 7 fév. 1761, m. (1) le 2 fév. 1795 à Marguerite Buisson, (de Antoine et de feue Charlotte Delorme).

Pierre-Joseph, b. (1) le 22 juin 1769.

TROIS-RIVIERES (1) (4 fév. 1771).

III—**DUGUAY DUPLESSIS J.-BTE** (**) (de Maurice II et de Madeleine Leclerc), b. (1) le 17 mai 1739 ;

LOTTINVILLE MARIE (de Pierre III et de Marie-Anne Duclos).

Issus:—**Jean-Baptiste,** b. (1) le 27 mars 1776; s (1) le 21 juillet 1777.

Marie-Charlotte, b. (1) le 9 août 1778.

Madeleine, b. (1) le 21 sept. 1780.

Une fille née en 1782.

Marie-Josephte, b. (1) le 19 août 1786.

Marie-Julie, b. (1) le 21 avril 1789.

Le sept novembre 1803 Jean-Baptiste Duguay dit Plessis et Duplessis. vendait le site du marché à la ville des Trois-Rivières.

Etaient parties à l'acte Ezékiel, Benjamin et Alexandre Hart, René Kimber, Malcolm Fraser et Amable Berthelot, écuier, d'une part,

---

(*) Dit Duplessis.
(**) Il était forgeron.

prenant et acceptant, et d'autre part, Jean-Baptiste Duguay et son épouse Marie Lemaître de Lottinville.

La superficie vendue, à distraire du surplus du terrain du vendeur, était de 80 pieds de front sur le côté sud-ouest de la rue des Forges, au Nord-Ouest allant vers la rue Badeaux, sur une profondeur de 50 pieds.

Il était spécifié que ce terrain devait être employé en une place de marché, sans quoi la présente vente serait nulle.

Le prix convenu était de 120 livres dans laquelle somme les acquéreurs contribuent chacun, savoir: Ezékiel Hart, 30 livres courant, René Kimber 20 livres; Benjamin et Alexandre Hart 30 livres, Malcolm Fraser 15 livres; François Rieutord 10 livres, Amable Berthelot 13 livres et Benjamin Doucet 2 livres.

Les vendeurs ont reçu comptant le quart des contributions des acquéreurs, la balance devant être payée sitôt que le règlement faisant le dit terrain pour une place de marché serait homologué par la cour du banc du Roi suivant la loi.

La résidence et la forge de J.-Bte Duguay étaient situées au sud-est du marché, à la place actuelle de l'Hôtel St-Louis.

TROIS-RIVIERES (1) (2 fév. 1795)

IV.—DUGUAY DUPLESSIS ANTOINE (de Jacques III et de Madeleine Françoise Godefroy de St-Paul), b. (1) le 17 oct. 1727.

BUISSON MARGUERITE (de Antoine et de feue Charlotte Delorme).

Issue.—**Louise,** b., le. . ; m. (1) le 31 janvier 1831 à Etienne Olivier Duval (de Olivier et de Marie-Anne Pothier (Elle est dite aussi fille de Charles).

ST-FRANCOIS DU LAC (2) (3 fév. 1777)

IV.—DUGUAY PIERRE (de Pierre III et de Marie-Anne Pinard dit Lauzière), b. aux Trois-Rivières (1) le 3 janvier 1753, s. (2) le 7 mars 1817.

COUTURIER DIT LABONTE THERESE (de Pierre III et de Thérèse Pelletier), b (2) le 21 mars 1756; s. avant 1783.

Issus:—**Pierre,** b. (2) le 19 avril 1778; s (2) le 19 avril 1778.

Marie-Anne, b. le (2) août 1779; s. (2) le 12 mars 1780.

2o. m. St-Michel d'Yamaska (3) (27 janvier 1783).

BRISEBOIS M.-LOUISE (de Joseph III et de Catherine Renous).

Issus:—**Louise,** b. (2) le 20 fév. 1784; s. (2) le 27 janvier 1810.

Pierre, b. (2) le 8 mai 1786.

Il fit son cours d'étude au Collège, aujourd'hui Séminaire de Nicolet, et fut ordonné prêtre le 9 mars 1816; vicaire à St-Hyacinthe; 1819 curé de l'Isle aux Coudres; 1882 de la Malbaie; 1886 de Champlain décédé subitement, frappé d'apoplexie en entrant dans le presbytère, plus tard le vieil évêché de la ville des Trois-Rivières (*), s. (1) dans l'Eglise de Champlain le 12 décembre 1843, il était âgé de 57 ans et 7 mois.

Antoine, b. (2) le 7 janvier 1787, s. (2) le 7 juillet 1787.

Anne, b. (2) le 27 juin 1788; s. (2) le 12 août 1788.

Joseph, b. (2) le 1er mai 1790; m. (2) le 20 fév. 1816 à Josephte Bazin (de Pierre et de Marie-Anne Hus dit Latraverse) s. à Ste-Geneviève de Batiscan le 25 septembre 1868.

Michel, b. (2) le 21 juillet 1791, m. (2) le 6 sept. 1819 à Angèle Crevier (de Chs et de Catherine Despins), s.....

Bénony, b. (2) le 17 juin 1792; s. (2) le 12 sept. 1792.

Benony, b. (2) le 13 sept. 1793; m. (2) le 10 fév. 1833 à Josephte Couturier dit Verville (de Antoine et de Françoise Cornelier), s. (2) le 6 déc. 1852.

(*) Cette bâtisse, vieille relique du temps des Français est comprise dans le Couvent, Maison Mère des Filles de Jésus en Canada.

Louis, b. (2) le 26 oct. 1795; m. (2) le 18 fév. 1822 à Josephte Côté (de Louis et de Josephte Allard).

Henry, b. (2) le 5 mars 1797; s. (2) le 18 juin 1797.

ST-MICHEL D'YAMASKA (3) (28 janvier 1788)

IV.—DUGUAY ANTOINE (*) (de Pierre III et de Marie-Anne Pinard dit Lauzière), s. à St-Frs-du-Lac (2) le 16 janvier 1827.

BRISEBOIS GENEVIEVE JOSEPHTE (de Joseph III et de Catherine Thérèse Renous—), b. (3) le 17 juin 1758.

Issus:—**Antoine,** b. (2) le 11 décembre 1788; m. à Louiseville, Co. Maskinongé, le 26 fév. 1816 à Marie Langlois (de feu Prisque et de Antoinette Lamy), s. à St-Georgoire (4) de Nicolet le 28 juin 1871 âgé de 82 ans.

Geneviève-Josephte, b. (2) le 7 sept. 1792; m. à la Malbaie, (5) comté Charlevoix, le 19 sept. 1825 à Alexis Tremblay (de Alexis et de Félicité Gagnon, de l'Isle aux Coudres), s. (5) le 16 mai 1849

Pierre, b. (2) le 21 juillet 1794; s. (2) le 26 mai 1802.

Jacques, b. (2) le 28 oct. 1795; s. (2) le 24 nov. 1795.

Joseph, b. (2) le 20 juillet 1797; m. à Louiseville le 22 fév. 1819 à Madeleine Langlois (de Prisque et de Antoinette Lamy).

Henry, b. (2) le 11 oct. 1798; s. (2) le 9 nov. 1798.

François-Olivier, b. (2) le 8 janvier 1801; m. (2) le 21 mai 1822 à Marie-Anne Couturier dit Verville (de Michel et de Angélique Potvin).

(*) Il a dû avoir été baptisé sous le nom de Jacques le 4 fév. 1758.

LOUISEVILLE (26 fév. 1816)

V.—**DUGUAY ANTOINE** (de Antoine IV et de feue Josephte Brisebois), b. à St-Frs-du-Lac (2), le 11 déc. 1788, s. à St-Grégoire de Nicolet le 28 juin 1871.

LANGLOIS MARIE (de Prisque et de Antoinette Lamy), s. avant 1844.

Issus:—**Léonard,** b. (2) le 7 janvier 1818; s. (2) le 18 janvier 1818.

Marie-Caroline, b. (2) le 28 juin 1819; s. (2) le 22 août 1819.

Marie-Olive, b. (2) le 26 mars 1821; m. (2) le 6 fév. 1844 à Cyrille Mazurette (de Frs et de Marguerite Bourke de la Baie du Febvre).

Laurent-Sigismond, b. (2) le 2 janvier 1823; 1o m. (2) le 11 février 1850 à Marie Plourde (de Augustin et de feue Marie Vallée); 2o m. à St-Grégoire (4) à Marguerite Ricard (Vve de Moïse Bourgeois), le 27 avril 1870; s. (4) le 13 juin 1879.

George, b. (2) le 25 octobre 1824,; s. (2) le 8 nov. 1824.

Guillaume-Antoine, b. (2) le 30 déc. 1825.

Marie-Anne, b. (2) le 24 avril 1828; s. (2) le 25 juillet 1828.

Léonard, b. (2) le 22 fév. 1830; m. à la Baie du Febvre le 14 janvier 1855 à Eulalie Beaulieu (*). (de Paul et de Marie Gaudreau)

Prisque, b. (2) le 27 juin 1831; s. (2) le 6 juillet 1831.

Marie-Eloïse, b. . . . ., m. (2) le 17 octobre 1848 à Frs Niquet (veuf de Thérèse Jeannel.)

(*) L'époux est dit de St-Grégoire de Nicolet.

ST-FRS-DU-LAC (2) (21 mai 1822)

V.—DUGUAY OLIVIER (de Antoine IV et de Geneviève-Josephte Brisebois), b. (2) le 8 janvier 1801; s. à St-Grégoire de Nicolet le 28 juin 1871.

COUTURIER DIT VERVILLE MARIE-ANNE (de Michel et de Angélique Potvin).

Issus:—**Olivier,** b. (2) le 1er avril 1823; m. (2) le 27 fév. 1843 à Marie-Rosaire Caron (de Ambroise et de Josephte Prisque dit Langlois), s. (2) le 4 déc. 1896.

M.-Olive, b. (2) le 8 février 1824; s. (2) le 2 mars 1824.

Suzanne, b. (2) le 10 avril 1826,; s. (2) le 5 oct. 1826.

Cajetan, b. (2) le 7 août 1827; s. (2) le 25 août 1827.

Sophie, b. (2) le 10 juillet 1828; s. (2) le 23 juillet 1828.

Léonard, b. (2) le 25 avril 1830.

Rose, b. (2) le 23 avril 1831; s. (2) le 6 juillet 1831.

Justine, b. (2) le 14 mai 1832; s. (2) le 14 déc. 1832.

Josephte, b. (2) le 12 mai 1833.

Bruno, b. (2) le 28 juin 1834; s. (2) le 24 août 1835.

Guillaume, b. (2) le 5 août 1835; s. (2) le 24 août 1835.

Ferdinand, b. (2) le 19 mars 1837; s. (2) le 5 mai 1837.

Philomène, b. (2) le 5 janvier 1839 m. (2) probablement mariée sous le nom de Marie-Anne le 17 janvier 1859 à Théodore Chesnevert (veuf de Emélie Joyal).

Olive, b. . . . ., m. (2) le 11 fév. 1850 à Thomas Chesnevert (de feu Nicolas et de Ursule Lamirande).

ST-FRS-DU-LAC (2) (20 fév. 1816)

V.—DUGUAY JOSEPH (de Pierre IV et de Marie-Louise Brisebois), b. (2) le 1er mai 1790, s. à Ste-Geneviève de Batiscan le 25 sept. 1868. (*)

BAZIN JOSEPHTE (de Pierre et de Marie-Anne Hus), s. avant 1848.

Issus:—**Marie-Louise,** b. (2) le 4 janvier 1817; m. à la Malbaie (5) à Thomas Bouchard (de Jacques Bouchard et de Catherine Baret).

Marie-Anne, b. (2) le 7 janvier 1819; m. le 29 sept. 1846 à Ste-Geneviève (4) de Batiscan à Robert Trudel, écuyer-notaire; s. (4) le 29 janvier 1898.

Après la nomination de son frère le Révd M. Pierre Duguay à la Cure de la paroisse de Champlain, Joseph Duguay vint s'établir sur une terre en cette paroisse. Il avait de l'instruction. Lors de son mariage il était à St-François-du-Lac. A Champlain, il signe comme cultivateur au mariage de sa fille Marguerite, dite alors fille de feue Josephte Bazin, le 10 août 1846.

Un mois et demi après, le 29 septembre, dans l'église de Sainte-Geneviève de Batiscan, il assistait au mariage de sa fille Marie-Anne qui épousait le notaire Robert Trudel, résidant et pratiquant en cette paroisse. Il fit alors sa résidence chez le notaire, son gendre, où il décéda le 25 septembre 1868. Son frère, le Curé de Champlain était décédé en 1843.

M. Robert Trudel avait fait un brillant cours d'étude au Séminaire de Nicolet, et avait été reçu notaire en 1841.

C'est alors que commença pour lui une carrière tout-à-fait importante dans son Comté de Champlain et qu'il put rendre d'immenses services à sa paroisse dont il occupa toutes les charges.

Pendant sa carrière de notaire qui dura depuis 1841 jusqu'en 1885, il jouit de la confiance publique. Au cours de presque toute cette pé-

---

(*) Il est le bisaïeul du Révd M. Emile Trudel, directeur du grand Séminaire des Trois-Rivières.

riode, il fut secrétaire du Conseil de sa paroisse, Secrétaire du Conseil du Comté, secrétaire de la Société d'Agriculture du même comté de Champlain et à la fin de sa carrière, président de la Chambre des Notaires. Comme Procureur de la Fabrique, il apporta à son curé un concours des plus précieux dans les œuvres paroissiales.

Lors de la chute du gouvernement Jolys, il fut élu par acclamation pour représenter le Comté de Champlain au Parlement Provincial.

Pendant sa carrière parlementaire, on vit les deux plus grandes batailles politiques de cette époque:

1o—La vente du chemin de fer du Nord (*), qu'il combattit. Cette question passionna grandement les esprits parmi le peuple et fit mordre la poussière à plusieurs députés qui approuvèrent cette mesure.

2o—La motion Garneau au sujet de Riel et de sa condamnation à mort.

Il était encore député du Comté de Champlain lorsque la maladie et la mort vinrent l'atteindre et l'enlever à sa famille en 1885.

Il était le père de Tancrède Trudel, notaire qui continua les traditions de famille à Sainte-Geneviève de Batiscan, et du Dr Henri Trudel de St-Grégoire de Nicolet. (**)

Joseph, .b à St-Frs-du-Lac (2) le 10 nov. 1821; m. aux Trois-Rivières (1) le 8 fév. 1847 à Adélaïde Jourdain (de feu Michel et de Elisabeth Rouleau, s. (1) le 23 oct. 1849.

Il fit une partie de son cours d'étude au Séminaire de Nicolet, et s'établit aux Trois-Rivières comme négociant.

Il mourut sans laisser d'héritier en ligne directe.

Joseph b. (2) le 10 nov. 1821; m. aux Trois-Rivières (1) le 8 fév. 1847 à Adélaïde Jourdain, (de feu Michel Jourdain et de Elisabeth Rocheleau) s. (1) le 23 oct. 1869.

Marguerite, b. (2) le 12 nov. 1824; m. à Champlain le 10 août 1846 à Ulric Trudel, menuisier (de Prisque, forgeron de Champlain et de Marie L'Heureux).

(*) On appelait ainsi la partie du Pacifique Canadien qui s'étend de Québec à Montréal.

(**) Il est aussi l'aïeul de M. l'abbé Emile Trudel, directeur du grand Séminaire des Trois-Rivières.

LOUISEVILLE (26 février 1816)

V.—DUGUAY JOSEPH (de Antoine IV et de Geneviève-Josephte Brisebois), b. à St-Frs-du-Lac (2) le 20 juillet 1797; s. (2) le 17 août 1879 (84 ans).

LANGLOIS MADELEINE (de feu Prisque et de Antoinette Lamy).

Issus:—**Joseph,** b. (2) le 6 mars 1820; s. (2) le 22 fév. 1860, sous le nom d'Amédée.

Georges Léonard, b. (2) le 21 janvier 1821; m. à la Malbaie (5), le 28 nov. 1843 à Louise Bouchard (de Jean et de Thècle Leclerc de la Malbaie), s. (5) le 23 juin 1892.

Norbert, b. (2) le 6 janvier 1823; s. (2) le 3 août 1823.

Attalie, b. (2) le 6 juin 1824; s. (2) le 10 oct. 1824;

2o. m. à St-Frs-du-Lac (2))25 oct. 1825).

COURCHESNE SUZANNE (de J.-Bte et de Antoinette Provost.)

Issus:—**Marie,** b. (2) le 24 oct. 1826; m. (2) le 2 février 1847 à Joseph Cartier, (de J.-Bte et de M.-Anne Dugas); s. (2) le 14 sept. 1889.

Emélie, b. (2) le 11 déc. 1828; m. (2) le 17 fév. 1852 à Frs Desmarais, (de Jos. et de Agathe Couturier); s. (2) le 23 février 1905 (76 ans).

Flavie, b. (2) le 16 oct. 1830; m. (2) le 8 janvier 1861 à Séverin Desmamarais (de feu Jos. et de Marguerite Crevier), s. (2) le 24 déc. 1902.

Moïse, b. (2) le 7 août 1832; m. (2) le 8 janvier 1861 à Mélanie Chapdeleine (de Chs et de Josephte Lavallée); 2o. m (2) le 14 janvier 1869 à Flore Lachapelle (de J.-Bte et de Alphonsine Couturier), s. (2) le 22 déc. 1906.

Lucie, b. (2) le 24 sept. 1835; m. (2) le 11 janvier 1859 à Jos. Abraham Desmarais (de feu Jos. et de Agathe Couturier).

Monique, b. (2) le 2 juin 1837; m. (2) le 21 janvier 1862 à Chs Chapdelei ne (de Bénony et de feue Marie Martin), s. (2) le 13 déc 1896 (62 ans).

Anonyme, b. (2) et s. (2) le 21 sept. 1840.

Léocadie, b. (2) le 21 nov. 1841; m. (2) le 7 janvier 1867 à Jos. Crevier (de Henri et de Marie-Anne Cartier).

ST-FRS-DU-LAC (2) (6 sept. 1819)

V.—DUGUAY MICHEL (de Pierre IV et de Marie-Louise Brisebois); b. (2) le 21 juillet 1791.

CREVIER ANGELE, (de Chs et de Catherine Despins).

Issus:—**M.-Caroline,** b. (2) le 5 mars 1820.

Pierre, b. (2) le 21 avril 1822.

Anonyme, b. (2) et s. (2) le 15 avril 1823.

Marie-Anne, b. (2) le 19 mai 1824; s. (2) le 21 mai 1824.

Emilie, b. (2) le 28 fév. 1826; m. (2) le 18 fév. 1846 à William Lemaire (de J.-Bte et de Elisabeth Smith).

Ls-William, b. (2) le 19 sept. 1827; s. (2) le 26 juillet 1828.

Ls-William, b. (2) le 28 juin 1829; s. (2) le 3 août 1829.

Adélaïde, b. (2) le 7 nov. 1830.

Ovile-Clarice, b. (2) le 10 avril 1832; s. (2) le 13 août 1832.

Georges, b. (2) le 19 oct. 1833.

Mathilde, b. (2) le 18 avril 1835.

ST-FRS-DU-LAC (2) (18 fév. 1822)

V.—DUGUAY LOUIS (de Pierre IV et de Louise Brisebois) b. (2) le 26 oct. 1795.

COTE JOSEPHTE (de Louis et de Josephte Allard).

Issus:—**Louis,** b. (2) le 27 déc. 1822; s. (2) le 18 déc. 1829.

Marie-Olive, b. (2) le 26 mars 1824; s. (2) le 5 janv. 1849.

Léonard, b. (2) le 26 sept. 1825; m. (2) le 25 janvier 1853 à Marguerite Bibaud (de Jacques et de Geneviève Chapdeleine); s. (2) le 27 sept. 1886 (61 ans).

Marie, b. 1826; m. (2) le 21 janv. 1851 à Pierre Daneau (de Pierre et de Marguerite Senneville); s. à Suncook, N. H. Etats-Unis.

Alexis, b. (2) le 3 mai 1827; m. (2) sous le nom d'**Alexandre** le 9 fév. 1858 à Marie Théroux (de J. Bte et de Geneviève Laplante).

Clothilde, b. (2) le 14 nov. 1828; m. à St-Stanislas de Batiscan à J.-Bte Bordeleau.

Emélie, b. (2) le 24 nov. 1832; m. à Elisée Béliveau; s. à North-Adams, Mass., Etats-Unis.

Louis, b. (2) le 11 août 1834; m. à Manchester en 1853, à Héloïse Cahia (de Jos. et de Elisabeth Houle) par le Révd McDonald; s. le 16 mai 1866 à Québec où il était allé en voyage d'affaires.

Joseph, b (2) le 11 sept. 1836; s. (2) le 26 sept. 1836.

Moïse, b. (2) le 2 fév. 1838; m. à Odile Bouchard; s. (2) le 14 sept. 1889.

Joseph-Alfred, b. (2) le 31 juillet 1840; s. (2) le 26 juillet 1841.

Jos.-Alfred, b. (2) le 2 déc. 1842; 1o. m. à Marie Tétreault en 1865. 2o. m. en 1867 à Esther Adam.

Elvine, b. (2) le 15 oct. 1844; m. à Olivier Bélair en 1870.

Olive, b. (2) le 18 mai 1849; 1o. m. en 1877 à Edmond Hébert; 2o m; en 1895 à François Chartier.

ST-FRS-DU-LAC (2) (10 fév. 1823)

V.—DUGUAY BENONY (de Pierre IV et de Louise Brisebois); b. (2) le 13 sept. 1793; s. (2) le 2 déc. 1852.

COUTURIER DIT VERVILLE JOSEPHTE (de Antoine et de Geneviève Cornelier); s. (2) le 28 août 1867.

Issus:—**Pierre-Alexandre,** b. (2) le 29 oct. 1823.

Marie-Anne alias Nathalie, b. (2) le 20 février 1825; m. (2) le 11 fév. 1850 à Bénony Chapdeleine (de Jos. et de feue Marie Bibaud); s. (2) le 27 janvier 1885.

Bénony, b. (2) le 27 nov. 1826; m. (2) le 11 fév. 1850 à Félicité Chapdeleine (de Jos. et de feue Marie Bibaud); s.... âgé de 60 ans.

Mathilde, b. (2) le 16 fév. 1828; s. (2) le 15 oct. 1901 (73 ans).

Marie, b. (2) le 23 mars 1830.

M.-Aurélie, b. (2) le 16 nov. 1831; m. (2) le 5 oct. 1858 à Flavien Chapdeleine (de Chs et de Josephte Léveillé).

Josephte-Elmire, b. (2) le 5 nov. 1833.

TROIS-RIVIERES (1) (8 février 1847)

VI.—DUGUAY JOSEPH (de Jos. V et de M.-Josephte Bazin); b. à St-Frs-du-Lac le 10 nov. 1821; s. (1) le 23 oct. 1869.

JOURDAIN ADELAIDE (de Michel et de Elisabeth Rocheleau—). Sans enfant.

ST-FRS-DU-LAC (2) (11 fév. 1850)

VI.—DUGUAY SIGISMOND (de Antoine V et de Marie Langlois); b. (2) le 2 janvier 1823, s. à St-Grégoire (4) de Nicolet le 13 juin 1879.

PLOURDE MARIE (de Augustin et de Marie Vallée); s. (4) le 18 avril 1869 (47 ans).

Issus:—**Marie-Jessé,** b. (2) le 8 mai 1851.

Camille, b. (2) le 28 avril 1852.

Emilda, b. (2) le 12 août 1853; m. (4) le 8 janvier 1875 à Azade Béliveau (de Jos. et de Mathilde Hébert).

Guillaume, b. (4) le 12 avril 1855.

Marie-Léontia, b. (4) le 21 déc. 1856; m. (4) le 8 janvier 1878 à Edouard Bélanger (de Pierre et de Adélaïde Drolet de St-Wenceslas).

Jessé-Eugénie, b. (4) le 29 mai 1858.

Marie-Honorine, b. (4) le 4 juillet 1860; s. (4) le 10 août 1861.

Marie-Honorine, b. (4) le 23 août 1861; m. (4) le 21 fév. 1882 à Simon Bayeur (de Godefroy et de Sophie Coutu).

2o. m. (4) le 26 avril 1870.

RICARD MARGUERITE, Vve de Moïse Bourgeois.

LA BAIE DU FEBVRE (14 janv. 1855)

VI.—DUGUAY LEONARD (*) (de Antoine V et de Marie Langlois); b. à St-Frs-du-Lac (2) le 22 fév. 1830; s. à St-Maurice (4) le 29 juin 1915.

BEAULIEU EULALIE (de feu Paul et de Marie Gaudreau).

Issus:—**M.-Eulalie-Hermine,** b. aux Trois-Rivières (1) le 8 juin 1856; m. à l'église du S.-Cœur de Montréal le 6 juin 1876 à Léopold alias Napoléon Poliquin (de Pierre et de Olive Lamprondit Lacharité).

Marie-Olida, b (1) le 21 fév. 1858; s (1) le 27 avril 1858.

M.-Eveline, b (1) le 21 avril 1859; m. à Montréal à Chs Ethier vers 1881.

Chs-Maurice-Léonard, b. (1) le 1er mai 1861 (**); 1o. m. (1) le 8 fév. 1892 à M.-Hélène-Eva Rocheleau (d'Edmond et de Hélène Olivier); 2o. m. à Catherine Dumbar New-York, en 1904.

William-Ls-Sévère, b. (1) le 21 mai 1863; m. le 24 juin 1887 à New-York à Agnès Abbott (de William et de Agnès Desfossés); s. à St-Maurice le 18 sept. 1897.

M.-Olida, b. (1) le 17 janv. 1866; m. à Montréal en 1886 à Georges Tremblay; s. à Metuchen N. Y. Etats-Unis, le 2 nov. 1920.

M.-Jeanne-Joséphine, b. (1) le 17 sept. 1868; m. à New-York, à E.-P. McDovell; s. à New-York en 1922.

M.-Eulalie, b. (1) le 1er oct. 1870; m. à St-Maurice le 15 juillet 1899 à Lucien Caron (de Jos.)

Léonard-Guillaume-Henry, b. (1) le 15 janv. 1873; s. (1) le 27 janv. 1873.

(*) Il a été longtemps gardien du cimetière aux Trois-Rivières.

(**) Pharmacien à New-York et aux Trois-Rivières actuellement résident à New-York, Etats-Unis-

2o. m. Trois-Rivières, 5 juin 1874.

LEMAY PHILOMENE (de Michel et de Marie-Lefebvre Boulanger).

Joseph-Xavier (*), b. à Montréal à l'église du S.-Cœur le 27 sept. 1875 (célibataire.)

George-Léonard, b. (4) le 26 mai 1878; m. à Yonher, N.-Y. Etats-Unis, le 31 janv. 1910, à Anny Handee (de Johnny et de Marg Curtis) née en Irlande dans Belfast en 1887.

ST-FRS-DU-LAC (2) (27 fév. 1843)

VI.—DUGUAY OLIVIER (de Olivier V et de M.-Anne Couturier); b. (2) le 12 avril 1823; s. (2) le 4 déc. 1896 (73 ans).

CARON M.-ROSAIRE (de Ambroise et de Josephte Prisque dit Langlois); sép. avant 1896.

Issus:—**Marie-Laurence,** b. (2) le 3 déc. 1843: Religieuse des Sœurs Grises de la Croix d'Ottawa, décédé à Ottawa, le 30 nov. 1887, étant supérieure générale. (Voir la notice ci-après).

M.-Georgianna, b. (2) le 12 janvier 1846: m. (2) le 15 janvier 1867 à Louis Crevier (de Louis et de Thérèse Cartier).

M.-Emélie-Alma, b. (2) le 25 juin 1848; m. (2) le 19 juillet 1869 à Luc Smith (de Denis et de Julie Salois).

Jessé, b. (2) le 3 juillet 1850; m. (2) le 6 fév. 1868 à Gédéon Durand (d'Edmond et de Euphonie Duhaime).

Jos.-Daria ou Darila (**), b.(2) le 26 janvier 1853; m.à Amanda Grégoire, le 8 janvier 1880, à St-Ours Cté Richelieu.

Marie-Emélie, b. (2) le 11 déc. 1855; m. (2) le 5 août 1878, à Ferdinand Durand (d'Edmond et de Euphonie Duhaime). (***)

(*) Comptable

(**) Il s'est marié sous le nom de Darila.

(***) Il réside à Adam, Mass., E.-U.

NOTICE BIOGRAPHIQUE SUR LA REVERENDE MERE LAURENCE DUGUAY

Quatrième Supérieure Générale de la Congrégation des Soeurs Grises de la Croix, Ottawa, Ont.

Marie Laurence Duguay naquit à St-François du Lac, le 3 décembre 1843. Jeune encore, on la confia aux soins dévoués et maternels d'une de ses tantes, la vénérée Mère Caron, une des fondatrices de la Communauté des Sœurs de la Providence, amie intime de notre regrettée Mère Bruyère.

A l'âge de onze ans, elle fut placée à notre pensionnat d'Ottawa, et, le 17 juillet 1860, elle entra au noviciat de notre congrégation.

Jeune et fervente postulante, après la première année de probation, elle prit le St-Habit, le 24 septembre 1861. Pendant la retraite préparatoire à sa vêture, elle fut atteinte d'une maladie dont elle faillit être victime. Le matin de la prise d'habit, elle put difficilement attendre jusqu'à la fin de la cérémonie, et dans l'après-midi, elle dut prendre le lit. Le mal fit des progrès si rapides, qu'en peu de jours, notre chère novice fut réduite à l'extrémité; elle reçut les derniers sacrements, et même on récita auprès d'elle les prières des agonisants. Sa Grandeur Mgr Guigues, jugeant son état désespéré, voulut lui donner la consolation de prononcer ses vœux avant de mourir, ce à quoi le conseil de la congrégation acquiesça volontiers.

Notre chère sœur Duguay fit profession 13 jours après sa prise d'habit. Le bon Dieu qui avait des desseins impénétrables sur cette âme, ne voulut pas qu'elle conquit si vite la palme de la victoire. Il la réservait pour d'autres immolations. Mais il fit en sorte que sa guérison lui apportât une grande consolation.

Notre bien-aimée Mère Bruyère était alors en France; avant son départ, à la fin d'août, cette bonne mère avait fait la défense qu'aucune sœur ne mourût pendant son absence. Après que notre chère novice eut prononcé ses vœux, on lui rappela la recommandation de Mère Bruyère, et le Seigneur permit qu'elle s'y conformât, puisque la santé lui fut rendue.

L'année suivante, 2 octobre, Sr Duguay renouvela sa profession publiquement. Au mois de septembre, 1863, elle fut envoyée à notre maison de Buffalo où elle sut mettre à profit les aptitudes dont elle était douée. Après quelques années, Sœur Duguay fut transférée à Plattsburgh. Pendant les 12 années qu'elle y séjourna, on vit se développer en elle ses qualités précieuses qui en firent un appui pour l'autorité et un modèle pour ses sœurs. Son caractère égal, sa conduite douce et ferme, sa droiture et son impartialité lui donnaient un admirable ascendant sur les cœurs des enfants; aussi son souvenir vit-il à jamais dans la mémoire des anciennes élèves du couvent d'Youville.

Elle fut nommée économe au couvent de N.-D. des Victoires à Ogdensburg et deux ans plus tard, Supérieure locale de cette maison, où elle s'est multipliée pour le bien et la prospérité du pensionnat.

Aux élections générales de 1876, Sr Marie du Sacré-Cœur fut élue Supérieure Générale. Elle qui connaissait si bien le mérite et les vertus de Sr Duguay, ne sut mieux faire que de la nommer Supérieure locale au couvent d'Youville.

La mort prématurée de Mère Marie du Sacré-Cœur (15 janvier 1879) occasionna le rappel de Sr Duguay, au grand regret des Sœurs et des élèves de Plattsburgh. Elle fut alors nommée Maîtresse des Novices. Dans ce poste de confiance, son mérite brilla d'un nouvel éclat; sa charité généreuse, ardente lui conquit l'admiration des âmes qu'elle dirigeait dans les voies de Dieu.

Un jour, une novice vint lui faire part d'une grosse peine. Pauvre, sans ressources, elle n'avait que sa personne à offrir à la Communauté, tandis que sa compagne, celle qui devait monter à l'autel à ses côtés, était largement pourvue des biens de la fortune: dot, trousseau, cadeaux, elle donnait tout cela en se donnant elle-même. "Oh! qu'elle est heureuse, ma Mère!" dit la petite novice en soupirant. "Je vous comprends, mon enfant, mais Dieu veut votre cœur; vous le lui donnez sans partage, soyez en paix."

Le jour de la profession religieuse, les deux novices, côte-à-côte, s'immolèrent avec bonheur, mais l'on remarqua que toutes deux portaient des vêtements exactement semblables. Il en était de même de leur trousseau.

Mère Duguay avait voulu donner à l'âme délicate et pauvre de cette chère enfant, cette conviction si douce: "Je suis aussi chère à Dieu et à ma Communauté, malgré ma pauvreté, que la sœur aux dons multiples et généreux." Cette maternelle attention ne pouvait être inspirée que par un grand et noble cœur.

Au chapitre de 1884, Sr Duguay fut élue Supérieure Générale de la Congrégation. Ce fut, pour elle, un coup de foudre!.....

Pendant les quelques années de son administration, notre regrettée Mère donna des preuves d'une grande prudence et d'une rare discrétion. On admirait surtout son esprit de prière, son union constante avec Dieu. Partout et toujours, elle fut un vrai modèle de régularité, d'ordre, de charité, de dévouement et d'humilité profonde.

La chère et regrettée Mère semblait promettre une longue carrière: cependant une maladie de cœur qui la minait depuis près de deux ans causa soudain de vives inquiétudes..... Le 28 novembre 1887, notre chère Mère fut prise d'une grande faiblesse et d'une oppression très violente.

Le médecin, ne réalisant pas l'état de notre bien-aimée malade, disait nos craintes vaines et prétendait qu'un peu de solitude et de repos la remettrait. Le lendemain, son état s'aggrava; on lui fit administrer les derniers sacrements qu'elle reçut avec la plus grande tranquillité d'âme. Agenouillées auprès de leur Mère mourante, ses filles éprouvaient d'indicibles angoisses.

Pour la troisième fois, elles allaient être orphelines! Que de prières montèrent vers le ciel pour cette Mère bien-aimée!....

Le 30 novembre au matin, tout espoir s'évanouissait et vers 11½ h. hélas! la mort accomplissait son œuvre. C'était en la fête de St-André, et, avec cet amant de la Croix, cette Mère bien-aimée embrassait le bois glorieux où s'achevait son martyre de fidèle et sainte religieuse. Elle était âgée de 43 ans, 4 mois et 14 jours.

Soeur H.

LA MALBAIE (5) (28 nov. 1843)

VI.—DUGUAY GEORGE-LEONARD (de Jos. V et de Madeleine Langlois); b. à St-Frs-du-Lac (2) le 21 janvier 1821; s. (5) le 23 juin 1892.

BOUCHARD LOUISE (de Jean et de Thècle Leclerc); b. (5) . . . . ; s. (5) le 27 déc. 1877.

Issus:—**Emélie-Elisa,** b. (5) le 2 oct. 1844; m. (5) le 21 janvier 1868 à Jean Rochette (de Olivier et de Marie Langevin); s. à Chicoutimi en 1881.

Joseph, b. à St-Irénée, Co. Charlevoix (6) le 27 nov. 1847; m. (5) le 24 fév. 1872 à Rose de Lima St-Pierre (de Johnny et de Emerentienne Miville dit Deschesnes); s. à St-Méthode, Lac St-Jean, le 25 mai 1920.

Ephrem, b. (6) le 6 janvier 1849; m. (5) le 24 fév. 1879 à Marie Bouchard (de Thomas et de Louise Duguay); s. à Québec en 1919.

Elmire, b. (5) le 18 mars 1850; m. (5) le 28 janv. 1873 à Jean Lajoie (d'Abraham et de Elisabeth Tremblay.)

Marie-Anne, b. (5) lier mai 1853; s. le 3 août 1909, à l'Hôtel-Dieu de Chicoutimi.

Octave, b. (5) le 7 déc. 1856; s. (5) le 23 mai 1868.

Louise, b. (5) le 12 mars 1859; s. (5) le 28 février 1860.

Jean, b. (5) le 22 oct. 1861; 1o. m. (5) le 24 nov. 1885 à Marie Brassard (de Ivanhœ et de Marie Tremblay); 2o. m. (5) le 23 nov. 1893 à Marie-Grace Brassard, sa belle-sœur.

Léonard, b. (5) le 21 déc. 1863; m. (5) le 9 janv. 1888, à Marie-Anne Gagné (de Abel et de Marie Poitras); s. à Pointe au Pic en juillet 1919.

Amanda-Flore, b. (5) le 9 juin 1866; s. (5) le 11 juin 1867.

Ulysse, b. (5) le 13 fév. 1869; m. le 25 sept. 1916 à St-Ignace de Steelton, Co. Algoma, Ontario, à Mary Mack. Violoniste.
Il est actuellement professeur de violon au Sault Ste-Marie, Ontario.

ST-FRS-DU-LAC (2) (28 janvier 1861)

VI.—DUGUAY MOISE (de Jos. V et de Suzanne Courchesne); b. (2) le 7 août 1832; s. (2) le 22 déc. 1906.

CHAPEDELEINE MELANIE (de Chs et de Josephte Lavallée).

Issus:—**Joseph-Odilon,** b. (2) le 5 avril 1862.

Frs-Adolphe, b. à Pierreville en janvier 1864; s. (2) le 13 avril 1864.

Marie-Virginie-Délia, b. (2) le 26 juillet 1865.
2o. m. à St-Frs-du-Lac (14 juin 1867).

LACHAPELLE FLORE (de J.-Bte et de Alphonsine Couturier.

Issue:—**M..-Rosalie,** b. (2) le 10 juin 1870.

ST-FRS-DU-LAC (2) (11 fév. 1850)

VI.—DUGUAY BENONY (de Bénony V et de Josephte Couturier dit Verville); b. (2) le 27 nov. 1826; s.... à 60 ans

CHAPEDELEINE FELICITE (de Jos. et de Marie Bibaud).

Issus:—**Georgianna,** b. (2) le 7 janvier 1851.

Joseph, b. (2) le 29 fév. 1852; m. (2) le 21 oct. 1873 à Marie-Geneviève Desmarais (de Pierre et de Cécile.

Arsène, b. (2) le 12 juin 1854; m..... à Julienne Marvan.

Philomène, b. (2) le 27 mai 1856; s. (2) le 11 fév. 1857.

Henri-Urbain, b. (2) le 7 janv. 1858; m. à Léa Laplante.

Philomène, b. (2) le 5 nov. 1859.

Marie-Louise, b. (2) le 20 avril 1862.

ST-FRANCOIS DU LAC (2) (le 25 janvier 1853)

VI.—DUGUAY ELEONORE-LEONARD (de Ls V et de Josephte Côté); b. (2) le 26 sept. 1825; s. (2) le 27 sept. 1886 (61 ans).

BIBAUD MARGUERITE (de Jacques et de Geneviève Chapedeleine). Sans enfant.

ST-FRS DU LAC (2) (9 fév. 1858)

VI—DUGUAY ALEXIS ALIAS ALEXANDRE (de Louis V et de Joephte Côté); b. (2) le 3 mai 1827.

THEROUX MARIE (de J.-Bte et de Geneviève Laplante.)

Issus:—**Alexandre,** b. (2) le 5 nov. 1858; m. à St-Michel d'Yamaska le 28 août 1882 à Léa Amanda Smith (de Norbert et de Catherine Myette (Maillet); s. à Manchester, N. H. Etats-Unis.

Sévère, b. (2) le 9 déc.1859; s. à St-Bonaventure d'Upton (4) le 24 mai 1882, célibataire.

Joseph,b. (2) le 8 janvier 1861 (*); m. à Suncook, (7) N. H. Etats-Unis le 14 août 1887 à Célina Crevier (de Louis et de Cordélia, Daviau).

M.-Hermine, b. (2) le 14 nov. 1863; m. à Hooksette, N. H. Etats-Unis le 24 août 1908 à Hormisdas Courchesne (de Amable et de Hortense Belletête. (sans enfant).

M.-Virginie-Délia, b. (2) le 26 juillet 1865; s. à la Longue Pointe, Montréal.

Guillaume-Polycarpe, b. (2) le 27 janvier 1867; m. à Nashua, N. H. Etats-Unis, le 7 novembre 1892, à Rose de Lima Courcy (de Edouard et de Hélène Souci.)

Mélina, b. (2) le 8 déc. 1868; s. (4) le 24 mai 1880.

Frédéric, b. à St-Bonaventure le 2 oct. 1870; m. (7) le 26 déc. 1894 à Marie Lepitre (de Jos. et de Odile Laflotte). Ils ont un fils: Auxence).

Olivier, b. (4) le 24 sept. 1873; m.(7) le7 juillet 1896 à Mathilde Martel (de Trefflé et de Marie-Anne Lefebvre).

Angélina, b. (4) le 22 avril 1876; m.(7) le 15 sept. 1902 à Napoléon Couturier (de Louis et de Mathilde Lampron).

Olivine, b. (4) le 7 juillet 1877.
Religieuse chez les Sœurs Grises de St-Hyacinthe.

Emile, b. (4) en juin 1879, décédé enfant.

MANCHESTER (4) N. H. (vers 1853)

VI.—DUGUAY LOUIS (de Louis V et de Josephte Côté); b. à St-Frs-du-Lac (2) le 11 août 1834; s. le 16 mai 1866 à Québec, oû il était allé en voyage d'affaire.

CAYA HELOISE (de Joseph et de Elisabeth Houle); b. (2) le 11 oct. 1832.

Issus:—**Louis,** b. (4) le 3 janvier 1856; m. à l'église St-Jacques de Montréal (5) le 7 nov. 1881, à Joséphine Rivest (de Chs et de Adèle St-Pierre); s. (5) le 24 avril 1920.

John, né le 25 avril 1857, b. le 17 mai 1857 à Malden, Mass., Etats-Unis; m. à Montréal, à l'église St-Jacques, le 25 fév. 1890, à Normandie Rousseau (de Jos. et de Marie Dandurand.)

Georges-Alfred, b. à l'église N.-D. de Montréal, le 23 mars 1860.; m. le 14 sept. 1885 à Verchères à Marie Chagnon.

Philomène, décédée à Montréal étant enfant.

VI—DUGUAY MOISE (de Louis V et de Josephte Côté); b. à St-Frs-du-Lac (2) le 2 fév. 1838; s (2) le 14 sept. 1889.

BLANCHARD ODILE, Sans enfant.

EGLISE ST-JACQUES DE MONTREAL (7 nov. 1881)

VII.—DUGUAY LOUIS (de Louis VI et de Héloïse Caya); b. à Manchester (4), N. H. Etats-Unis le 3 janvier 1856, s. à St-Louis, Missouri, Etats-Unis, le 24 avril 1920.

RIVEST JOSEPHINE (de Chs et de Adèle St-Pierre).

Issus:—**Lucien** né à Jackson (3) Michigan le 12 fév. 1887 et bapt. six semaines après à l'Eglise St-Jacques (3); m. (3) le 1er sept. 1915 à Ellen Riewer à l'Eglise St-Frs-Xavier.

Yvonne-Henriette, b. (3) le 9 juillet 1889.

Alice, née le 27 janvier 1892 et b. (3) à l'Eglise St-Léon deux semaines après.

ST-OURS (8 janv. 1880)

VII.—DUGUAY DARILA OU DARIA (de Olivier VI et de M.-Rosaire Caron); b. à St-Frs-du-Lac (2) le 26 janvier 1853.

GREGOIRE AMANDA.

Issus:—**Marie-Anne-Aldéa,** b. (2) le 25 avril 1882.

Joseph-Albert, b. (2) le 2 juillet 1883; s. (2) le 15 août 1883.—

Ls-Frs-Albéric b. (2) le 26 oct. 1884; m. à Notre-Dame de Adams, Mass., Etats-Unis, le 28 août 1911 à Marie-Ange Roulier.

Jos.-Alfred-Armand, b. (2) le 3 avril 1886.

Jos.-Henri, b. (2) le 27 août 1887; s. (2) le 2 juillet 1888.

Napoléon-Avila, b. (2) le 7 sept. 1888.

VII.—DUGUAY ARSENE (de Benony VI et de Félicité Chapedeleine); b (2) le 14 juin 1854.

MARVAN JULIENNE.

Issue:—**Emma-Cléophée-Eutichienne,** b. (2) le 30 déc. 1892; m. à Ste-Anne de Woonsocket le 21 juillet 1914 à Joseph Olympe Lapierre.

ST-FRS-DU-LAC (2) (1 oct. 1873)

VII.—DUGUAY JOSEPH (de Bénony VI et de Félicité Chapdeleine; b. (2) le 29 fév. 1852; s. (2) le 9 oct. 1874 (22 ans).

DESMARAIS M.-GENEVIEVE (de Pierre et de Cécile....)

VII.—DUGUAY HENRI-URBAIN (de Bénony VI et de Félicité Chapdeleine); b. à St-Frs-du-Lac (2) le 9 janv. 1858.

LAPLANTE LEA.

Issus:—**Alfred,** b. (2) le 23 nov. 1884; s. (2) le 27 avril 1885.

Jos.-Wilfrid, b. (2) le 21 avril 1886; m. à l'église St-Jean-Baptiste de Suncook (3) N. H. Etats-Unis, le 18 oct. 1909 à Aléda Demers.

Louis-Welly, b. (2) le 3 janvier 1888; s. (2) le 5 fév. 1889.

Eugène, b. (2) . . . . en 1889; s. (2) le 2 déc. 1892 (3 ans).

Jos.-Dolphis-Aldéis, b. (2) le 1er juillet 1892; m. (3) le 5 juin 1916 à Emélie Dupré.

M.-Ernestine, b. (3) le 21 mai 1893; s. (2) le 14 fév. 1894.

Jos.-Henri-Frédéric, b. (2) le 11 déc. 1894.

M.-Clémentine, b. (2) le 10 juin 1897; m. (3) le 18 oct. 1915 à Avila Duclos.

Maria-Régina-Irène, b. (2) le 1er janvier 1900.

M.-Rose-Ida, b. (2) le 14 janvier 1902.

ST-MICHEL (4) D'YAMASKA (29 août 1882)

VII.—DUGUAY ALEXANDRE (de Alexandre VI et de Marie Théroux); b. à St-Frs-du-Lac le 5 nov. 1858; s. à Manchester N. H. Etats-Unis).

SMITH LEA-AMANDA (de Norbert et de Catherine Myette (Maillet).

Issus:—**Jos.-Auxence,** b. (4) le 16 août 1883; m. (4) le 24 nov. 1908 à Osa Lucina Lyonnais (de William et Marie Smith (*).

M.-de-Lima-Antalla, b. (4) le 1er octobre 1884; 1o. m. à l'Eglise St-Georges (3) de Manchester, N. H. Etats-Unis en 1905 à Daniel Smith (**); 2o. m. (3) à Xénophon Salvas.

Ulric, b. (4) le 1er septembre 1890; m. à Lowell, Mass., Etats-Unis en 1915 à Rose de Lima Lyonnais (de William et de Marie Smith).

(*) Trois enfants sont nés de ce mariage: deux garçons et une fille.
(**) Décédé un an après.

Jos.-Léonard-Arthur, b. (4) le 22 nov. 1891; s. (4).

M.-Rosienne-Louisa, b. (4) le 17 juillet 1897; s. (4) le 24 juillet 1897.

M.-Eva-Emélia, b. (4) le 2 juillet 1898.
Religieuse chez les Srs de l'Assomption: Elle a fait son entrée en septembre 1915 et a fait sa profession le 15 août 1917.

MONTREAL (4) EGLISE ST-JACQUES (25 fév. 1889)

VII.—DUGUAY JOHN (de Louis VI et de Héloïse Caya), b. le 17 mai 1857 à Malden, Mass. E.-U.

ROUSSEAU NORMANDIE (de Jos. et de Marie Dandurand) de Vaudreuil.

Issus.—**Edgard,** b. (4) le 2 fév. 1890 à l'Eglise du S.-Cœur; Montréal m. (4) à l'Eglise Ste-Cunégonde le 27 janv. 1914 à Yvonne Boucher b. le 28 mai 1891 (de Arthur et de Sophronie Bastien).

Eugène, b. (4) à l'Eglise St-Louis de France le 4 janv. 1893; m. (4) à l'Eglise St-Pierre-aux-Liens le 24 août 1920 à Aurore Filiatrault.

Rodolphe, b. (4) à l'Eglise St-Jean-Baptiste le 11 oct. 1896; m (4) à l'église St-Clothilde le 30 sept. 1919 à Marie-Anne Servan.

Adrien, b. (4) à l'Eglise St-Jean-Baptiste le 8 juillet 1901;.

Dalvida, b. (4) à l'Eglise St-Jean-Baptiste le 28 mai 1904

Eglantine b. (4) à l'Eglise de l'Immaculée-Conception le 19 août 1907.

Albert, b. (4) à l'Eglise Ste-Elisabeth le 12 sept. 1909.

TROIS-RIVIERES (1) (8 fév. 1892)

VII—DLUGUAY CHS-MAURICE (*) (de Léonard VI et de Eulalie Beaulieu); b. (1) le 1er mai 1861.

1o. **ROCHELEAU M.-HELENE-EVA** (de Edmond et de Héloïse Olivier).

Issus:—**Stella,** b. à l'Eglise des Saints-Anges Gardiens de New-York le 18 déc. 1894.

Dès ses premières années, elle fut confiée aux Réverendes Mères Ursulines des Trois-Rivières. Là une tante pleine de bonté, de dévouement et de piété la forma à la vertu et particulièrement à l'amour de la solitude. Sous la direction de telles maîtresses, elle grandissait véritablement en science et en sagesse: Douée de talents remarquables, elle se distinguait au milieu de ses compagnes par ses succès dans les diverses branches d'études. Son cours terminé, son père qui l'aimait tendrement voulut lui donner l'avantage d'un voyage d'Europe. Elle se dirigea sur Lourdes et Rome. Ce fut un vrai pèlerinage à ces sanctuaires bénis Le souvenir de la bénédiction du Souverain Pontife était toujours vivant en elle. A son retour, la solitude du cloître, surtout le Carmel l'attirait. Les Carmélites de Montréal la reçurent en 1913 et lui donnèrent en religion le nom de Ste-Thérèse de Jésus. Mais son âme d'apôtre n'était pas encore satisfaite.

En 1921 arriva au Carmel de Montréal une demande de secours de la part des Religieuse Carmélites de la Chine, établie à Shanghaï. Elle sollicita avec instance la faveur d'aller travailler à établir dans ces missions lointaines le règne de Jéus-Christ. Elle l'obtint et actuellement dans sa vie de prières de travail et d'immolation, lorsque ses pensées se reportent sur ceux qu'elle a quittés au Canada c'est pour témoigner son amour à son père, et sa reconnaisance aux bonnes Mères Ursulines qui l'ont initiée à la vie de Sacrifice et d'immolations.

Chs-Edmond, b. (1) en 1896; s. (1) le 20 avril 1896.

(*) Pharmacien.

2o. m. **DUMBAR CATHERINE** (New-York, E. U. en 1904).

Issus:—**Charles-Achille,** b. à St-Maurice, le 12 sept. 1907.

Madeleine, b. (1) le 2 fév. 1911.

NEW-YORK (4) ETATS-UNIS (24 juin 1887)

VII.—DUGUAY WILLIAM-SEVERE (de Léonard VI et de Eulalie Beaulieu; b. aux Trois-Rivières (1) le 21 mai 1863; s. à St-Maurice (3) le 18 sept. 1897.

ABBOTT AGNES (de William et de Agnès Desfossés).

Issus:—**Marie-Agnès:** b. (4) le 8 avril 1889; s. (3) le 22 juin 1889.

William-Laster, né à New-York, Etats-Unis, le 18 mai 1891 et b. (1) le 7 sept. 1891; m. (3) le 31 août 1914, à Marie-Ida Morin (de Arsène et de Emélie Brunelle).

LA MALBAIE (5) (24 nov. 1885)

VII.—DUGUAY JEAN (*) (de George Léonard VI et de Louise Bouchard); b. (5) le 22 oct. 1861.

BRASSARD MARIE (de Ivanhœ et de Marie Tremblay); b.... s. (5) le 22 avril 1891.

Issus:—**Jos.-Jean-George-Osée** (**), b. (5) le 25 oct. 1886; m. (5) le 22 fév. 1909 à Adine Vincent (de Ferdinand, (***) et de Arthémise Hamel—.

Jean-Chs-Yves, b. (5) le 29 nov. 1888; s. (5) le 13 avril 1903.

(*) Capitaine de vaisseau, actuellement maître de Poste à la Malbaie

(**) Actuellement surintendant de la Cie Donohue Bros. Cie à la Malbaie.

(***) Arpenteur géomètre.

2o. m. (5) le 23 nov. 1893.

BRASSARD MARIE-GRACE (d'Ivanhœ et de Marie Tremblay).

Issus:—**Mathilde,** b. (5) le 1er déc. 1894.

Elle est entrée chez les Religieuses du Bon Pasteur de Québec, le 2 février 1915, Son nom en religion: Sr St-Jean-Népomucène.

Palmérina, b. (5) le 20 janvier 1897.

Stella, b. (5) le 3 août 1898.

Paule, b. (5) le 11 déc. 1899; s. (5) le 21 nov. 1901.

Alberta, b. (5) le 13 nov. 1902.

Gertrude, b. (5) le 26 août 1904.

Paule, b. (5) le 14 oct. 1906.

Gérard, b. (5) le 23 janv. 1908.

Jules, b. (5) le 28 juillet 1910.

Gabrielle, b. à Pointe au Pic, le 20 août 1912.

Glislein, b. (5) le 7 juillet 1918.

LA MALBAIE, (5) (24 fév. 1872)

VII.—DUGUAY JOSEPH (de Georges Léonard VI et de Louise Bouchard); b. (5) le 2 nov. 1846; s. à St-Méthode (7) Lac St-Jean, le 25 mai 1920.

ST-PIERRE ROSE DE LIMA (de Johnny et de Emerentienne Miville Deschesnes, b. à Rimouski le 13 avril 1853.

Issus:—**Emélie,** b. (5) le 27 août 1873; s. le 9 août 1910, chez les Sourdes Muettes à Montréal.

Anna, b. à St-Simon (6), Co. Charlevoix, le 18 juillet 1877; m. à Michel Guénard, (b. à St-Joseph de Lévis le 26 fév. 1876) le 30 oct. 1893 à Roberval (8) Lac St-Jean (de Michel Guénard et de Louise Rémillard) (*).

(*) Descendance de Michel Guénard et de Anna Duguay; m. (7) 30 octobre 1893.

(Voir la note au bas de la page suivante.)

Adhémard, b. (6) le 26 janvier 1879; m. (7) le 8 sept. 1904 à Alexina Fournier (de Frs et de Malvina Deschesnes); s. (7) le 8 juillet 1909.

Pierre, b. à Chicoutimi le 1er oct. 1881; m. (7) le 8 sept. 1904 à Emérentienne Mailhot née à St-Rémi de Thingwick (de Chs et de Josephine Mailhiot.

Joseph, b. (7) le 2 déc. 1883; m. à Jonquière le 1 fév. 1901 à Anne-Bella Girard (de Jean et de Emérentienne Bouchard).

Jeanne, b. (7) le 22 mars 1885; s. (7) le 7 avril 1889.

Louise, b. (7) le 22 nov. 1887; s. (7) le 27 avril 1888.

Irénée, b. (7) le 3 août 1889; m. à la Rivières au Doré le 23 août 1909 à Anna Dallaire, b. à St-Fidèle, Co. Charlevoix (de Clet et de Malvina Tremblay.)

Thomas, b. (7) le 24, 1892; m. à la Baie St-Paul le 15 mai 1916 à Albertine Simard (de Wilfrid) et de Clara Simard); s. (7) le 2 nov. 1918.

Issus:—**Ls-Philippe Guénard,** b. (7) le 30 décembre 1894; s. (7) le 20 nov. 1897.

Jos.-Victor, b. (7) le 10 et s. (7) le 14 déc. 1896.

Ls-Albert, b. (7) le 24 fév. 1898; m. (8) le 7 janvier 1919 à Laura Perron, b. (7) le 4 nov. 1901.

Michel-Thomas, b. (7) le 29 avril 1900; s. (8) le 25 mars 1906.

Marie-Jeanne, b. (8) le 25 sept. 1901; s. (8) le 24 fév. 1902.

Jos.-Roméo, b. (8) le 6 janvier et s. (8) le 14 sept. 1903.

Cécile-Lorette, b. (8) le 13 janvier 1905.

Thomas, b. (8) le 2 janvier 1907; s. (8) le 13 juin 1907.

Jean-Irénée, b. (8) déc. 1908; s. (8) le 23 août 1909.

VERCHERES (3) (14 sept. 1885)

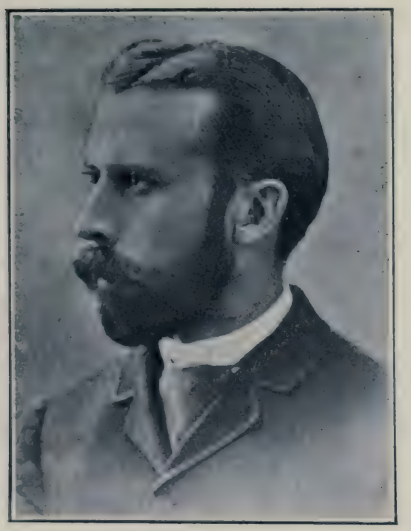

GEORGES ALFRED DUGUAY VII

VII.—DUGUAY GEORGES ALFRED (de Louis VI et de Eloïse Caya) b. à N.-D. de Montréal le 25 mars 1860.

CHAGNON MARIE-LOUISE.

Issus:—**Fleurine,** b. (3) le 7 juin 1886; s. (3) le 18 août 1886.

Yvonne, b. à Montréal (4) le 1er juillet 1887; s. (4) le juillet 1887.

Antoinette, b. (4) le 15 juillet 1888; s. (4) le 30 déc. 1904.

Georges, b. (7) le 22 déc. 1895; s. (7) le 12 sept. 1916.

Bernadette, b. (7) le 5 oct. 1897; m. (7) le 16 avril 1917 à Emile Bouchard (né le 24 mai 1883 à St-Félicien (de Pierre et de Philomène Savard) (*).

(*) Issus du mariage d'Emile Bouchard avec Bernadette Duguay.

Rollande, b. (7) le 25 janvier 1918.

George-Emile, b. (7) le 9 juin 1919.

Armand, b. (4) le 29 juillet 1889; s. (4) le 26 août 1890.

Henri, b. (4) le 19 avril 1891; s. (4) le 5 mai 1891.

Yvonne, b. (4) le 1er mars 1892; m. (4) à Joseph Gréfard (*).

Thérèse, b. (4) le 22 mai 1894.

Marie-Rose, b. (4) le 5 déc. 1895; s. (4) le 15 déc. 1895.

Germaine, b. (4) le 26 nov. 1896; m. (4) le 8 janvier 1916 à A.-E.-R. de Cotret (**).

Paul, b. (4) le 20 mars 1899; m. à Détroit le 28 juillet 1920 à Eugénie Thérien.

Alexandre, b. (4) le 6 nov. 1900; s. (4) le 19 juin 1901.

Roch-Edouard, b. (4) le 4 avril 1902 (célibataire).

Robert, b. (4) le 20 sept. 1906 (***).

SUNCOOK (7) N. H. ETATS-UNIS (14 août 1887)

VII.—DUGUAY JOSEPH (de Alexandre VI et de Marie Théroux); b. à St-Frs-du-Lac (2) le 8 janvier 1861.

CREVIER CELINA (de Louis et de Cordélia Daviau).

Issus:—**William,** b. (7) le....

Amabalis, b. (7) en 1901; m. à Holyoke, Mass., Etats-Unis le 25 nov. 1920.

Chs-Euclyde, b. (2) le 15 juin 1906.

Jos.-Antonio-Lucien, b. (2) le 20 juin 1909.

(*) Trois enfants étaient nés de se mariage avant 1821.
(**) Il demeure 34 rue Chambord Montréal.
(***) Collégien en 1921.

NASHUA (8) N. H. ETATS-UNIS (7 nov. 1892)

VII.—DUGUAY GUILLAUME-WILLIAM-PLYCARPE (d'Alexadre VI et de Marie Théroux); b. à St-Frs-du-Lac (2) le 27 janvier 1867.

COURCY ROSE DE LIMA (de Edouard et de Hélène Souci).

Issus:—**Adélard,** b. (8) le 8 décembre 1893; s. (8) le 4 sept. 1894.

Hélène, b. (8) le 19 javier 1895; s. à Lowell (9) le 16 sept. 1913.

Joseph, b. (8) le 12 mars 1896; s. (8) le 9 mai 1896.

Olivier, b. (8) le 17 fév. 1897.

Alexandre, b. (8) le 21 juin 1898; m. (9) le 9 fév. 1920 à Eva Gauthier (de Joseph et de Ida Ayotte).

Pierre, b. (8) le 12 nov. 1900.

Albert, b. (8) le 24 janvier 1902.

Marie-Rose, b. (9) le 24 déc. 1904.

Rose-Anna, b. (9) le 18 mai 1906; s. (9) le 29 mai 1906.

Léo, b. (9) le 29 juillet 1907; s. (9) le 10 août 1909.

Hormisdas, b. (9) le 12 juin 1909; s. (9) le 20 sept. 1909.

Olivine, b. (9) le 22 oct. 1910.

Ernest, b. (9) le 19 juillet 1916; s. (9) le 5 sept. 1916.

SUNCOOK (7) N. H. ETATS-UNIS (26 déc. 1894)

VII—DUGUAY FREDERIC (de Alexandre VI et de Marie Théroux); b. à St-Bonaventure le 2 oct. 1870.

LEPITRE MARIE (de Jos. et de Odile Laflotte).

Issu:—**Auxence,** b. (7) le 18 déc. 1898.

SUNCOOK (7) N. H. ETATS-UNIS (7 juillet 1896)

VII.—DUGUAY OLIVIER (d'Alexandre VI et de Marie Théroux); b. à St-Bonaventure le 24 spet. 1873.

MARTEL MATHILDE (de Trefflé et de M.-Anne Lefebvre).

Issus:—**Ernest,** b. (7) le 23 mai 1900.

Edouard, b. (7) le 16 juin 1902.

YONHER N. Y. ETATS-UNIS (31 janvier 1910)

VII.—DUGUAY GEORGES-LEONARD (*) (de Léonard VI et de Phélomène Lemay); b. à St-Maurice, Co. Champlain, Canada, le 26 mai 1878.

HANDEE ANNY (de Johnny et de Marguerite Curtis); b. en Irlande dans Belfast en 1887.

Issus:—**Arthur-Georges,** b. en l'église de N.-D. du Mont-Carmel (6) à Hudson, N. Y. Etats-Unis, le 15 juin 1911.

Jean-Joseph, b. (6) le 25 oct. 1912.

William-Léonard, b. (6) le 9 nov. 1913.

VII.—DUGUAY JOS.-ODILON (de Moïse VI et Mélanie Chapedeleine); b. à St-Frs-du-Lac le 5 avril 1862.

(*) Il était mécanicien.

RIVIERE AU DORE, LAC ST-JEAN (23 août 1909).

VIII.—DUGUAY IRENEE (de Jos. VII et de Rose de Lima St-Pierre); b. le 3 août 1889 à St-Méthode (7) Lac St-Jean.

DALLAIRE ANNA (de Clet et de Malvina Tremblay); b. le 25 juillet 1891 à St-Fidèle.

Issus:—**Louis-Irénée,** b. (7) le 30 oct. 1910.

Marie-Marthe, b. (7) le 31 oct. 1911.

M.-Thérèse, b. (7) le 11 nov. 1912.

Joseph-Arthur, b. (7) le 4 janvier 1914.

Rolland, b. (7) le 19 fév. 1915.

Elmire, b. (7) le 3 mai 1917.

Gabrielle, b. (7) le 29 sept. 1918.

Jos.-Roméo-Gaston, b. (7) le 24 janvier 1921.

JONQUIERE (3) LAC ST-JEAN (10 février 1901)

VIII.—DUGUAY JOSEPH (de Jos. VII et de Rose de Lima St-Pierre) b. à St-Méthode (7) Lac St-Jean, le 9 oct. 1883.

GIRARD ANNABELLA, b. (4) le 8 avril 1881.

Issus:—**Sylvio,** b. (7) le 24 avril 1904.

Emérentienne, b. (7) le 3 fév. 1907.

Germaine, b. (7) le 27 fév. 1909.

Marie-Luce, b. (7) le 20 janvier 1911.

Jean-Joseph, b. (7) le 12 mai 1814.

Annette, b. (7) le 6 mai 1916.

Grégoire, b. (7) le 24 mai 1918.

Fernand, b. (7) le 11 juin 1919.

ST-METHODE (7) LAC ST-JEAN (8 sept. 1904)

VIII.—DUGUAY PIERRE (de Jos. VII et de Rose de Lima St-Pierre); b. à Chicoutimi le 1er oct. 1881.

MAILHIOT EMERENTIENNE (de Chs et de Joséphine Mailhiot), b. le 6 sept. 1882 à St-Rémis de Thingwick.

Issus:—**Jos.-Adolphe,** b. (7) le 7 juillet 1905; s. (7) le 22 mai 1906.

Emmanuel, b. (7) le 25 nov. 1906.

Ls-Philippe, b. (7) le 23 fév. 1908; s. (7) le 23 mars 1908.

Simonne, b. (7) le 8 juin 1909.

Georges-Léonard, b. (7) le 18 avril 1911.

Clara-Marie, b. le 24 mars 1913 à l'église du S.-Cœur de Chicoutimi.

Gertrude, b. le 3 fév. 1915 à Ste-Anne de Chicoutimi.

Armand-Joseph, b. le 10 mai 1917 à Roberval (8).

Marie-Berthe, b. (8) le 14 février 1920.

ST-METHODE (7), LAC ST-JEAN (8 août 1904)

VIII.—DUGUAY ADHEMARD (de Jos. VII et de Rose de Lima St-Pierre); b. (7) le 26 janvier 1879; s. (7) le 8 juillet 1909.

FOURNIER ALEXINA (de Frs et de Malvina Deschesnes).

Issus:—**Lucienne,** b. (7) le 7 mai 1905.

Marie-Stella, b. (7) le 8 juillet 1906.

Gertrude, b. (7) le 3 mai 1909 (*).

NOTRE-DAME DE ADAMS, MASS., ETATS-UNIS (28 août 1901)

VIII.—DUGUAY FRS-X.-ALBERIC (de Darila VII et d'Amanda Grégoire); b. à St-Frs-du-Lac (2) le 26 oct. 1884.

ROULIER MARIE-ANGE.

(*) Les trois orphelines actuellement font leurs études à l'hospice St-Vincent de Paul Montréal.

ST-J.BTE DE SUNCOOK (3), N. H. ETATS-UNIS (18 oct. 1909)

VIII.—DUGUAY JOS.-WILFRID (de Henri VII et de Léa Laplante) ; b. à St-Frs-du-Lac le 21 nov. 1886.

DEMERS ALEDA.

LA MALBAIE (5) (22 fév. 1909)

VIII.—DUGUAY JOSEPH (*) de Jean VII et Marie Brassard); b. (5) le 25 oct. 1886.

VINCENT ADINE (de Ferdinand et de Arthémise Hamel).

Issus:—**Maria,** b. à Chicoutimi (4) le 16 juillet 1910.

Vincent, b. (4) le 26 fév. 1912.

Cécile, b. (5) le 6 mai 1913.

Simon, b (5) le 22 nov. 1914.

Paul, b. (5) le 15 déc. 1915.

Jean, b. (5) le 26 mars 1917.

Gilles, b. (5) le 7 oct. 1918.

M.-Marthe-Renée-Caroline, b. (5) le 7 mai 1920.

ST-MICHEL D'YAMASKA (4) (24 nov. 1908)

VIII.—DUGUAY JOS.-AUXENCE (d'Alexandre VII et de Amanda Smith); b. (4) le 11 août 1883.

LYONNAIS OSA LUCINA (de William et de Marie Smith).

Issus:—**Alexandre,** b. à Manchester (6) N. H. Etats-Unis le 14 juin 1909; s. (6) le 16 juin 1920.

Maurice, b. (6) le 20 août 1910.

Jeannette, b. (6), le 5 juillet 1912, s. (6) le 10 mars 1915.

(*) Surintendant de la Cie Donohue Bros. Registred, à la Malbaie.

ST-MAURICE (3) (31 août 1914)

VIII.—DUGUAY WILLIAM-LASTER (*) (de William-Sévère et de Agnès Abbott de New-York); b. aux Trois-Rivières, le 7 sept. 1891.

MORIN MARIE-IDA (de Anselme et de Emélie Brunelle).

Issus.—**Jos.-Anselme-Maurice,** b. (3) le 23 juin 1915.

M.-Thérèse-Paule, b. (3) et s. (3) le 12 sept. 1916.

Jos.-Emilien-Rodolphe, b. (3) le 24 sept. 1917.

M.-Madeleine-Stella, b. (3) le 20 oct. 1920.

VIII.—DUGUAY JOS.-ARMAND (de Darila et de Amanda Grégoire); b. à St-Frs-du-Lac le 3 avril 1886.

VIII.—DUGUAY NAPOLEON-AVILA (de Darila et de Amanda Grégoire); b. à St-Frs-du-Lac le 7 sept. 1888.

MONTREAL (4) EGLISE STE-CUNEGONDE (27 janv. 1914)

VIII.—DUGUAY EDGAR (de John et de Normandie Rousseau), b. à l'Eglise du S.-Cœur le 2 fév. 1891.

BOUCHER YVONNE.

Issus:—**Rita,** b. le 22 oct. 1915.

Gabrielle, b. le 29 mai 1917; s. le 19 oct. 1918.

Marguerite, b. le 1 avril 1920; s. le 25 août 1920.

Marie-Jeanne, b. le 29 déc. 1921.

(*) Il réside à St-Maurice de Champlain.

MONTREAL (4) EGLISE ST-PIERRE AUX LIENS (24 août 1920)

VIII.—DUGUAY EUGENE (de John et de Normandie Rousseau), b. (4) le 4 janv. 1893 à l'Eglise St-Jean-Baptiste.

FILIATRAULT AURORE.

Issue:—**Lucille,** b. le 2 juillet 1921.

MONTREAL (4) STE-CLOTHILDE (30 sept. 1919)

VIII.—DUGUAY RODOLPHE (de John et de Normandie Rousseau). b. (4) le 11 octobre 1896 à l'Eglise St-Jean-Baptiste.

SERVAN MARIE-ANNE.

Issus:—**Lionel,** b. le 19 août 1919; s. le 19 août 1920.

Gérard, b. le 10 avril 1922.

DETROIT (28 juillet 1920)

VIII—DUGUAY PAUL (de Georges-Alfred et de Marie-Louise Chagnon), b. (4) le 20 mars 1899.

THERIEN EUGENIE.

Généalogie de Jean Duguay

Jean Duguay émigra de la France au milieu du dix-huitième siècle. Il était originaire de St-Sulpice, en Languedoc. Il vint se fixer à la Rivière du Loup, aujourd'hui paroisse de Louiseville. Cependant c'est à Yamachiche que nous le voyons aller se choisir une compagne, en 1749. Etabli sur une terre fertile, il éleva sa famille dans l'aisance.

YAMACHICHE (9 juin 1749)

I.—DUGUAY JEAN, fils de Bernard et de Jeanne Julien, de St-Sulpice en Languedoc.

THOMAS JEANNE (de François I et de Claudine Gralliard (*) b. 1723.

Issus:—**Jean-Joseph,** b. à Louiseville (1) le 16 mars 1751.

Marie-Anne, b. (1) le 31 janv. 1753; m. (1) le 14 fév. 1774 à Louis Béland (**); s. (1) le 4 déc. 1783.—

Louis, b. le 9 et s. le 10 juin 1757 à Terrebonne.

Louis, b. (1) le 10 nov. 1758.

Agathe, b. (1) le 23 fév. 1760.

Jeanne, b. (1) le 23 août 1762; m. (1) le 28 janv. 1782, à Louis Lemay (de Joseph et de Marie-Anne Sylvain).

Pierre, b. (1) le 11 mars 1771.

Antoine, b.....; m. (1) le 13 nov. 1792 à M.-Louise Harnois (d'Augustin et de Marg. Lemaître Auger; s. (1) le 11 oct. 1850, âgé de 89 ans.

II.—DUGUAY JACQUES (de Jean I et de Jeanne Thomas).

BASTIEN MARIE-LOUISE.

Issue:—**Marie,** b. à Louiseville (1) le 31 mars 1777.

III.—**DUGUAY PIERRE** (de Jean I et de Jeanne Thomas I).

NORMAND MARIE-JUDITH.

Issus:—**Marie-Geneviève,** b. à Louiseville (1) le 11 mai 1778.

Marie-Josephte, b. (1) le 9 juin 1780.

M.-Elisabeth, b. (1) le 3 fév. 1783.

Pierre, b. (1) le 20 août 1785, né le 16.

LOUISEVILLE (1) (13 sept. 1792)

II—**DUGUAY ANTOINE** (de Jean I et de M.-Jeanne Thomas); b.....; s. (1) le 11 oct. 1850.

HARNOIS MARIE-LOUISE (d'Augustin, et de Marg. Lemaître Auger).

Issus:—**Marie-Louise,** b. (1) le 9 sept. 1793; s. (1) le 17 mai 1820.

Antoine, b. (1) le 19 oct. 1795; m. (1) le 10 juillet 1818 à Scholastique Lemaître Auger (de Charles et de Charlotte Lemaître Duhaime).

Sophie, b. (1) le 20 janv. 1798; m. (1) le 26 nov. 1822 à Frs Régis Paillé (de feu Jos. et de feue Marie Lacourse); s. (1) le 14 fév. 1882 à 84 ans.

Godefroy, b. (1) le 23 mars 1800; m. (1) le 21 juin 1824 à Lucie Paillé (de J.-Bte et de Madeleine Guillemette.

Augustin, b. (1) le 11 mai 1802; m. (1) le 16 fév. 1830 à Charlotte-Eulalie Méthot (de Chs et de Marie Marchand).

Marguerite, b. (1) le 14 sept. 1804; m. (1) le 9 fév. 1836 à Louis Laroche (veuf de Louise Lafrenière).

Félix, b. (1) le 9 janv. 1810; s. (1) le 24 fév. 1893.

Emélie-Priscille, b. (1) le 17 juillet 1812.

Timothée, b.....; m. (1) le 23 août 1831 à Emélie Paillé (de Louis et de Madeleine Leblanc).

LOUISEVILLE (1) (10 juillet 1818)

III.—DUGUAY ANTOINE (de Antoine II et de M.-Louise Harnois); b. (1) le 19 oct. 1795.

LEMAITRE AUGER SCHOLASTIQUE (de Chs et de Charlotte Lemaître Duhaime).

Issus:—**Hermine,** b. (1) le 17 janv. 1819.

Charles, b. (1) le 2 mars 1821.

Sophie, b. (1) le 10 juin 1824.

Antoine, b. (1) le 19 mars 1825; s. (1) le 7 juin 1827.

Antoine, b. (1) le 13 oct. 1827.

Narcisse, b. (1) le 3 avril 1831; s. (1) le 24 juillet 1831.

Louis, b. (1) le 7 déc. 1833; s. (1) le 8 avril 1834.

Scholastique, b. (1) le 20 août 1835.

Hélène-Charlotte, b. (1) le 6 janv. 1838.

Polycarpe-Archibal, b. (1) le 5 juin 1840.

LOUISEVILLE (1) (21 juin 1824)

III.—DUGUAY GODEFROY (de Antoine II et de M.-Louise Harnois); b. (1) le 25 mars 1800.

PAILLE LUCIE (de feu Joâ. et de feue Marie Lacourse).

Issus:—**Lucie,** b. (1) le 6 nov. 1821.

Narcisse, b. (1) le 23 sept. 1827.

LOUISEVILLE (1) (16 fév. 1830)

III.—DUGUAY AUGUSTIN (de Antoine II et de M.-Louise Harnois); b. (1) le 11 mai 1802).

METHOT CHARLOTTE-EULALIE (de Chs et de Marie Marchand).

Issus:—**Caroline,** b. (1) le 4 déc. 1830.

Louise-Delphine, b. (1) le 29 mars 1832; s. (1) le 3 juin 1856.

Mathilde, b. (1) le 23 fév. 1834.

Chs.-Augustin, b. (1) le 2 janvier. 1836; s. (1) le 14 juillet 1849.

Godefroy-Alfred, b. (1) le 3 fév. 1841.

Edouard-Bonaventure, b. (1) le 14 juillet 1843.

Sophie-Olive, b. (1) le 11 mai 1846.

LOUISEVILLE (1) (23 août 1831)

III.—DUGUAY TIMOTHEE (de Antoine II et de M.-Louise Harnois).

PAILLE EMELIE (de Louis et de Madeleine Leblanc).

Issus:—**Elizabeth,** b. (1) le 19 sept. 1832; m. (1) le 11 sept. 1844 à Pierre Lemaître Auger (de Charles et de Angélique L. Auger).

Louise, b. (1) le 27 juillet 1834; s. (1) le 14 juin 1853.

M.-Delphine, b. (1) le 11 mai 1836; m. (1) le 16 juillet 1866 à Chs. Leblanc, veuf de Clarisse Béland.

Georges, b. (1) le 8 mars 1838.

Marg.-Philomène, b. (1) le 13 mai 1841.

Philippe (*)

Félix, b. (1) le 11 oct. 1842.

Chs-Edouard, b. (1) le 2 avril 1844.

Marie-Eutychienne-Herméline, b. (1) le 8 nov. 1847.

Emélie-Léda, b. (1) le 11 août 1849; s. (1) le 14 août 1850.

Sophie, b. (1) le 27 juin 1853.

Charles-Edouard, b. (1) le 23 juillet 1855. m. (1) en 1878 à Marie-Louise Allard (de Colbert et de Aurélie Bourassa).

LOUISEVILLE (1) (1878)

IV.—**DUGUAY CHARLES** (de Timothée III et de Emélie Paillé); b. (1) le 23 juillet 1855.

ALLARD MARIE-LOUISE (de Colbert et de Aurélie Bourassa).

Issus:—**Charles-Edouard-Arthur,** b. (1) le 4 déc. 1878; m. à Grand'-Mère (5) le 15 juillet 1901 à Emélie Beaulieu (de feu Benjamin et de Sophie Brisebois.

Chs-Edouard-Jos.,b.(1) le 8 sept. 1880; m. à Grand'Mère (5) le 17 mai 1922 à M.-Louise-Graziella-Angélina Jobin, Vve de Arthur Vermette.

M.-Louise-Adda, b. (1) le 27 sept. 1882.

M.-Louise-Antoinette, b. (1) le 25 oct. 1884; s. (1) le 21 mrs 1885.

Joseph, b. (1) le 20 fév. 1886.

Joseph-Wilfrid, b. (1) le 1er juillet 1888; s. (5) le 7 juillet 1917

F.-X. Albert, b. (1) le 25 juillet 1890; m. (5) le 14 janv. 1919 à Eméla Côté (d'Onésime et de Marie Simon).

M.-Louise-Antoinette, b. (1) le 17 mai 1894; s. (5) le 9 no.v 1899.

Louis-Jos.-Armand, b. (1) le juillet 1896.

GRAND'MERE (5) (16 juillet 1901)

V.—**DUGUAY ARTHUR** (de Chs et de Louise Allard: b. à Louiseville le 4 déc. 1878.)

BEAULIEU EMILIA (de Benjamin et de Sophie Brisebois).

Issus:—**M.-Louise-Rose-Anna,** b. (5) le 29 déc. 1902.

Joseph-Edouard-Arthur, b. (5) le 10 sept. 1905.

Georges-Hervé, b. (5) le 12 mai 1908.

Jos.-Escar-Raoul, b. (5) le 5 déc. 1910; s. (5) le 5 avril 1911.

M.-Madeleine-Cécile b. (5) le 27 fév. 1917.

F.-X. Maurice, b. (5) le 19 sept. 1918.

GRAND'MERE (5) (14 janvier 1919)

V.—DUGUAY F.-X. (de Chs et de Louise Allard); b. à Louiseville le 25 juillet 1890.

COTE EMELA (de Onésime et de Marie-Simon).

Issus:—**Jos.-Chs-Gaston,** b. (5) le 21 oct. 1919.

M.-Marguerite-Alice, b. (5) le 28 mai 1921.

GRAND'MERE (5) (17 mai 1922)

VI.—DUGUAY CHS-EDOUARD JOS. (de Chs et de Marie Louise Allard)

JOBIN M.-L. GRAZIELLA ANGELINA (Vve de Arthur Vermette)

La Famille Marcouiller

Pierre Marcouiller, le père fondateur de la famille de ce nom en Canada venait de la même partie de la France que Champlain le fondateur de Québec. Il était originaire de Tenac, diocèse de Saintes en Saintonge, même diocèse que Pierre Duguay, ancêtre de l'auteur du présent ouvrage.

Il était arpenteur de profession.

Marié à Deschambault, il s'établit dans les limites de la paroisse de Sainte-Anne d'Yamachiche sur une terre située à l'extrémité sud-ouest du Rang appelé la Grande Acadie.

Il y éleva sa famille. Son petit fils Jean-Baptiste vendit cette propriété, dans la première partie du siècle dernier, et vint s'établir dans le rang St-Joseph à un endroit situé à deux milles environ en haut de l'Eglise actuelle de St-Barnabé. C'était en pleine forêt. Son ambition était d'y tailler des domaines pour ses enfants. Il s'y construisit suivant l'habitude en ces circonstances une maison de bois rond et avec ses fils il attaqua hardiment la forêt. Il s'y fit un établissement prospère qui est encore la propriété de ses descendants.

Le premier acte inscrit dans les régistres de la paroisse de St-Barnabé est celui du baptême d'Emmanuel Marcouiller fait le 15 mars 1833.

DESCHAMBAULT (9) (1759, 26 février)

I.—MARCOUILLER PIERRE (*) (de Pierre et d'Anne Couturier de Ténac diocèse de Saintes, Saintonge); s. à Yamachiche (1) le 12 avril 1804 à l'âge de 73 ans.

GREGOIRE MARIE-JOSEPHTE, (de J.-Bte III et de Marie-Josephte Chapelin); b (9) le 4 mai 1728.

Issus:—**Pierre,** b. le 23 sept. 1859 à Yamachiche (1); m. (1) le 10 janvier 1785 à Marguerite Isabelle (de Jos. et de Marguerite Boucher).

Jean-Bte, b. (1) le 14 décembre 1760, s. (1) le 18 juillet 1761.

(*) Il était arpenteur: Le 21 février 1757, il signe un acte à Ste-Anne de la Pérade.

Marie-Josephte, b. (1) le 19 juillet 1762; m. (1) le 10 janvier 1785 à Basile Isabelle (de Jos. et de Marguerite Boucher.

Jean-Bte, b. (1) le 3 mai 1764.

François, b....; s. (1) le 19 mai 1765.

Marie-Josephte, b. (1) le 24 no.v 1865.

Joseph, b. (1) le 17 janvier 1767; s. (1) le 9 août 1768.

Marguerite, b. en 1766; 1er m. (1) le 17 oct. 1785 à Augustin Dubé, (veuf de Marie-Anne Bersier); s. à St-Barnabé (2) le 2 août 1834 (68 ans).

Marie-Madeleine, b. (1) le 4 mai 1868.

2o. m. (1) à Marie-Amable Wilner, 1er avril 1796.

Pierre, b. (1) le 19 avril 1801; m. 21 nov. 1725 aux Trois-Rivières à Marie Godin (de Alexis et de Hélène Pamerleau.

J.-Bte, b. (1) le 22 fév. 1803; m. à Pauline Wilner; s. aux Trois-Rivières, le 20 mai 1855 à 54 ans.

Marie-Joseph, b. (1) le 22 fév. 1803; s. (1) le 7 mars 1803.

YAMACHICHE (1) (10 janvier 1785)

II.—MARCOUILLER PIERRE (1) (de Pierre I et de Marie Josephte Grégoire); b. (1) le 23 sept. 1759.

ISABELLE MARGUERITE, (de Jos. et de Marguerite Boucher).

Issus:—**Marguerite,** b. (1) le 24 nov. 1785; m. aux Trois-Rivières (3) le 8 fév. 1812 à Hyacinthe Thibault (de Louis et de Marie-Antoinette Landron.

Angélique, b. (1) le 3 mars 1787; s. (1) le 11 juin 1802.

Pierre, b. (1) le 4 mai 1788, m. (1) le 24 juillet 1820 à Christine Blais (de Antoine et de Judith Boisvert).

Marie-Louise, b. (1) le 22 mai 1790; m. (1) le 8 janvier 1816 à J.-B. Régnière (de J.-Bte et de Elisabeth Boucher); s. à St-Paulin le 2 sept. 1872 à 82 ans et 3 mois.

Joseph, b. (1) le 23 août 1791; m. (3) le 24 mai 1814 à Olive Gilbert (de J.-Bte et de Marie-Louise Topié; s. à St-Barnabé (2) le 3 mai 1877.

Rosalie, b. (1) le 23 fév. 1793; m. (3) le 6 avril 1812 à J.-Bte Joseph Milette (de Augustin et de Marguerite Bercier); s. (1) le 24 nov. 1856.

Euphrosine, b. (1) le 13 fév. 1795; m. (1) le 11 avril 1807 à Louis Bernier (de Barthélemy et de Angélique Dubé de St-Roch, district de Québec); s. (2) le 21 juin 1873.

Antoine, b. (1) le 3 sept. 1796; m. (1) le 10 janvier 1825 à Marguerite Lavergne, (de Antoine et de Charlotte Paillé); s. (2) le 5 mai 1868.

Jean-Baptiste, b. (1) le 21 avril 1799; m. (1) le 12 janvier 1824 à Marie Aucoin (de Jean et de Josephte Grenier); s. (2) le 11 juillet 1878 (80 ans).

Marie-Françoise, b. (1) le 1er mars 1800; m. (1) le 1er mars 1824 à Dolphis Régnière (de J.-Bte et Elisabeth Boucher); s. (2) le 5 mai 1875 (75 ans).

TROIS-RIVIERES (3) (25 nov. 1825)

II.—MARCOUILLER PIERRE (de Pierre I et de Marie-Amable Wilner); b. à Yamachiche le 19 avril 1801.

GODIN MARIE (de Alexis et de Hélène Pamerleau).

Issus:—**Marie-Sophie,** b. (3) le 18 mai 1828, m. à Louis Dupuis; s (3) le 21 février 1856.

Marie-Mathilde, b. (3) le 5 mars 1830; s. (3) le 14 mars 1831.

Pierre-Narcisse, b. (3) le 5 août 1832.

Louise, b. (3) le 17 avril 1836.

M.-Luce, b. (3) le 8 sept. 1838.

II.—MARCOUILLER J.-BTE (de Pierre I et de Marie-Amable Wilner) b. à Yamachiche le 22 fév. 1803.

WILNER PAULINE.

YAMACHICHE (1) (24 juillet 1820)

III.—MARCOUILLER PIERRE (de Pierre II et de Marguerite Isabelle); b. (1) le 4 mai 1788.

BLAIS CHRISTINE (de Antoine et de Judith Boisvert).

Issus:—**Pauline,** b. (1) le 11 août 1821; s. (1) le 7 janvier 1831.

Christine, b. (1) le 28 mars 1825.

Paul, b. (1) le 9 mars 1827.

Eusèbe, b. (1) le 13 décembre 1827.

Isaac, b. (1) le 24 sept. 1830; s. à St-Barnabé (2) le 28 mars 1833.

M.-Apolline, b. (1) le 21 sept. 1832; s. (1) le 15 mai 1833.

Maxime, b. (2) le 17 fév. 1834.

Onésime, b. (2) le 21 mars 1836; s. (2) le 15 janvier 1837.

YAMACHICHE (1) (10 janvier 1825)

III.—MARGOUILLER ANTOINE (de Pierre II et de Marg. Isabelle); b. (1) le 3 sept. 1796; s. à St-Barnabé (2) le 5 mai 1869.

LAVERGNE MARGUERITE (de Antoine et de Marg. Paillé).

Issus:—**Antoine,** b. (1) . . . . ; m. (2) le 11 fév. 1850 à Josephte Gélinas (de Antoine et de Josephte Lamy); s. (2) le 19 août 1901.

Isaac, b. (1) le 5 juin 1827; m. le 2 sept. 1845 à St-Léon à Scholastique Paquin (de Antoine et de Josephte Plante); s. à Menomence, Mich. Etats-Unis.

Raphael, b. (1) le 20 avril 1828; m. aux Trois-Rivières le 21 octobre 1850 à Céline Dufresne (de Jos. de Montréal, et de Céleste Racicot); s. à St-Etienne des Grès le 5 avril 1901.

Emélie, b. (1) le 30 juillet 1831; s. (2) le 13 mars 1843.

Emmanuel, b. (2) le 15 mars 1833; (*) s. (2) le 25 janvier 1835, décédé 15 du même mois.

Emmanuel, b. (2) le 1er juin 1836; m. à St-Sévère le 19 janvier 1857, à Archange Gélinas. (de Edouard et de Antoinette Audet dit Lapointe.

Olivine, b. (2) le 20 sept. 1834; m. (2) le 6 fév. 1855 à Moïse Boisvert (de J.-Bte et de Scholastique Ferron de St-Sévère); s. à St-Etienne des Grès le 15 mars 1858.

Joseph, b. (2) le 28 mars 1840; s. (2) le 5 août 1841.

Sévère, b. (2) le 11 mai 1841; s. (2) le 5 juin 1841.—

Pierre, b. (2) le 24 oct. 1842; m. (2) le 3 août 1863 à Elisabeth Gélinas (de Louis et de M.-Emélie Mélançon); s. à Ste-Flore le 5 mars 1920 à 79 ans.

Emélie, b. (2) le 13 mars 1843; s. (2) le 16 juillet 1849.

Homère, b. (2) le 28 mai 1844; s. (2) le 10 juin 1863 à 18 ans.

Evariste-Candide, b. (2) le 8 avril 1846; s. (2) le 8 oct. 1864 à 18 ans.

Thomas, b. (2) le 30 mai 1847; s. le 13 juillet 1849.

Emélie, b. (2) le 4 sept. 1848.

YAMACHICHE (1) (12 janvier 1824)

III.—MARCOUILLER J.-BTE (de Pierre II et de Marg. Isabelle); b. (1) le 21 avril 1798; s. à St-Barnabé (2) le 11 juillet 1878, (80 ans).

AUCOIN MARIE (de Jean et de Josephte Grenier).

Issus:—**Jean-Bte,** b. (1) le 27 sept. 1824; m. (2) le 22 janv. 1850 à Emélie alias Julie Lord, (Vve de Jos. Diamond); s. (2) le 3 mars 1905.

Emilie, b. (1) le 24 sept. 1826; m. (2) le 29 août 1843 à Chs Jacques Diamond (de Henry et de Mary Scott); s. (2) le 27 juin 1899.

(*) Ce baptême est le premier acte inscrit dans les régistres de St-Barnabé.

Lucie b. (1) le 22 août 1827; m. (2) le 7 juillet 1846 à Henry Diamond (de Henry et de Mary Scott); s. (2) le 13 juin 1904.

Charlotte, b. ; s. (2) le 17 fév. 1846 à 7 ans.

Rosalie, b. (1) le 8 oct. 1830 (dit de St-Barnabé (2)); m. (2) le 3 août 1852 à Pierre Gélinas (de Pierre et de Josephte Tousignant dit Lapointe); s. (2) le 29 avril 1899.

Marceline, b. (2) le 4 juin 1833; m. (2) le 13 janvier 1852 à Dolphis L. Desaulniers (de Amable et de Angèle Bellemare); s. à Ste-Flore le 30 juin 1916.

M.-Elise, b. (2) le 27 nov. 1835, m. (2) le 10 août 1850 à Frs-Xavier Lafrenière (de Frs-Xavier et de Marie-Miville Deschesnes); s. à St-Elie, le 20 nov. 1906 à 71 ans.

Caroline, b. (2) le 14 août 1838; s. en 1847.

Adéline, b. (2) le 15 déc. 1840; m. (2) le 28 janvier 1862 à Israel Deschesnes (de Isaac et de Louise Colard); s. (2) le 9 juillet 1896.

Charles alias Carolus, b. (2) le 18 sept. 1843; m. (2) le 29 sept. 1868 à Luce Gélinas (de Frs et de Marguerite Dubé); s. (2) le 4 juillet 1908.

Joseph alias Sévère b. (2) le 15 fév. 1846; m. (2) le 4 oct. 1870 à Adéline Gélinas (de Isaac et de Adéline Hudon-Beaulieu)

TROIS-RIVIERES (3) (24 mai 1814)

III.—MARCOUILLER JOS. (de Pierre II et de Marg. Isabelle); b. à Yamachiche (1) le 23 août 1791; s. à St-Barnabé (2) le 3 mai 1877.

GILBERT OLIVE (de J.-Bte et de Marie-Louise Taupier).

Issus:—**Joseph,** b. (1) le 6 mars 1816; m. vers 1838 à Marie Newman (de Jos. et de Marie-Anne Brunelle).

J.-Bpte, b. (3) le 14 nov. 1817; m. (2) le 19 mai 1840 à Dorothée Lessard (de Jos. et de Josephte Savard).

Marie-Catherine, b. (3) le 30 mars 1819; m. (3) le 5 oct. 1835 à Antoine Précour (de Gabriel et de Angèle Gagnon).

Marguerite, b. (3) le 4 fév. 1822; m. (3) le 14 oct. 1845 à Alexis Lafrenière (de Louis et de Madeleine Bénard de St-Léon).

Apolline, b. (3) le 26 avril 1824.

Marie-Ursule, b. (3) le 2 oct. 1826; m. (1) le 7 janv. 1857 à Augustin Terreault (de J.-Bte et Louise Gilbert).

Emélie, b. (3) le 21 avril 1829; m. (1) le 30 oct. 1848 à Aimé Pleau (de Jean Aimé, et de Adélaïde Boisvert).

Pierre, b. (3) le 18 mars 1834; m. (2) le 25 août 1857 à Rose de Lima Lemaître Auger (de Chs et de Nathalie Beaudoin); 2o m. (2) le 17 janv. 1881 a Elizabeth Hamel (de Frs. et de Josephte Lafrenière) s. (2) le 22 mars 1909

Antoine, b. (3) le 17 mai 1837; m. (3) le 7 janv. 1856 à Hélène Griffin (de Chs et de Hélène Deschesnes; s. à Manchester, N. H., Etats-Unis.

Sophie, b. (2) le 1er août 1840; m. (2) le 27 mai 1856 à Maxime Philibert (de Toussaint et de Sophie Sicard).

VERS 1835

IV.—MARCOUILLER JOSEPH (de Jos. III et de Olive Gilbert; b. en 1808; s. à Ste-Etienne des Grès (4) le 16 déc. 1882 à 74 ans.

NEWMAN MARIE.

Joseph, b. vers 1837; m. à St-Maurice le 18 avril 1862 à Mathilde Limoges (de Louis et de Julie Gaudin.)

Issus:—**Marie,** b. à St-Barnabé (2) le 28 fév. 1839.

Pierre, b. àvant 1845; m. à St-Paulin le 24 sept. 1866 à Rose de Lima Héroux (de J.-Bte et de Marie Pellerin).

Jacques, b. à St-Léon le 19 juillet 1845.

Maxime-Trefflé, b. aux Trois-Rivières (3) le 31 mars 1852, m. (4) le 7 oct. 1872 à Henriette Desaulniers (de Jos. et de Lucie Massicotte).

Olive, b. (3) le 11 août 1854; m. (4) le 14 juin 1875 à Thomas Lajoie (de Maxime et de feu Virginie Boucher); s. (4) le 14 fév. 1876 âgée de 20 ans.

Ludger, b.(3) ..; m. (3) le 16 oct. 1882 à Agnès Précourt (de Antoine et de Catherine Marcouiller);

Adolphe, b. (4) le 22 août 1858.

Rose de Lima, b.... vers 1860; s. (4) le 22 oct. 1863 (3½ ans).

ST-BARNABE (2) (22 janvier 1850)

IV.—MARCOUILLER THOMAS-J.-BTE (de J.-Bte III et de Marie Aucoin); b. à Yamachiche (1) le 27 sept. 1824; s. (2) le 3 mars 1905.

LORD JULIE alias **EMELIE** (Vve de Jos. Diamond).

Issus:—**Virginie,** b. (2) le 3 0déc' 1850; m. (2) le 26 fév. 1900 à Onésime Déziel (veuf de M.-Loisée Gélinas de St-Sévère (4).

Euchariste, b. (2) le 6 mai 1852; m. (2) sous le nom d'Evariste, le 22 no.v 1881 à Elisabeth Dubé (de Raphaël et de Zoé Gélinas).

Marie-Edoïse alias **Edwidge,** b. (2) le 23 fév. 1855; m. (2) le 20 janvier 1890 à Jos. Descôteaux (veuf de Rosalie Perron); s. (4) le 21 août 1921.

Adéline, b. (2) le 23 fév. 1855; m. (2) le 19 oct. 1881 à Louis Lefebvre Boulanger (de Célestin et de Adélaïde Chaurette).

Zélie, b. (2) le 8 mai 1857; m. (2) le 29 avril 1878 à Philippe Gélinas (de Pierre et de Rose Marcouiller).

Pierre, b. à St-Paulin (7) le 22 fév. 1859; m. (2) le 15 juillet 1889 à Odile Bellemare (de André et de Marie Deschesnes).

Caroline, b. (2) le 15 mars 1861; m. (2) le 21 oct. 1878 à Israël Deschesne (de Pierre et de Philomène Gélinas).

Agnès, b. (2) le 12 mars 1863; m. (2) le 6 mars 1884 à Pierre Deschenes (d'Israel et de Adéline Marcouiller).

Olive, b. (2) le 25 mars 1865; alias Oliva; m. (2) le 19 oct. 1886 à Raphaël Hudon Beaulieu de St-Elie (de Raphaël et de Julie Bellemare).

Sévère, b. (2) le 30 janvier 1867 (célibataire.)

Marie-Lumina, b. (2) le 3 nov. 1869; m. à Manchester à Chs-Edouard Carle.

Marie-Eugénie-Jeanne, b. (2) le 21 janvier 1872; m. (2) le 5 avril 1905 à F.-X. Lambert, veuf de Evélina Leblanc.

ST-BARNABE (2) (11 fév. 1850)

IV.—MARCOUILLER ANTOINE (de Antoine III et de Marg. Lavergne), b. à Yamachiche (1) le 3 sept. 1896; s. (2) le 19 août 1901.

GELINAS JOSEPHTE (de Antoine et de Josephte Lemay).

Issus:—**Eucharistе,** b. (2) le 12 janv. 1851; M. à Ste-Etienne des Grès le 27 août 1872 à Rose de Lima Corriveau (de Raphaël et de Adélaïde-Emérence Comeau), s. à Manchester, en janv. 1918.

Adèle, b. (2) le 14 août 1852; m. à St-Boniface (4) le 5 juillet 1870 à Narcisse Boisvert (de Régis et de Josephte Pothier). Il demeure à Grand'Mère.

Olivine, b. (2) le 15 avril 1854; m. (4) le 14 août 1872 à Alfred Corriveau (de Raphaël et de Emérence Comeau); s. le 1er nov. 1910 à Springfield Mass. Etats-Unis.

Hercule, alias Arthur, b. (2) le 12 nov. 1856; m. à South-Durham, Co. Drummond, le 20 août 1882, à Jeanne Duhaime (de Henry et de Rebecca Sprould.

Philippe, b. (2) le 4 déc. 1858; m. à l'Eglise St-Augustin de Manchester (8) à Cordélia Laforce; s. à Sanford, Maine, E.-U. le 11 oct. 1891.

Thomas-Alexis, b. (2) le 19 janv. 1861; 1o m. (8) le 25 avril 1883 à Célina Lamy. 2o m. (8) le 21 juin 1886 à Délia Dubé.

Marie-Hermédia, b. (4) le 11 sept. 1863; 1o m. (8) en janv. 1879 à Edouard Lamy; 2o m. aux Trois-Rivières (3) le 29 nov. 1899 à Johnny Samson (d'Elzéar et de Emélie Gallant, de Lowell, Mass., Etats-Unis.

M.-Amanda, b. (4) le 29 janv. 1866; m. (3) le 14 avril 1896 à Johnny Brouillette (veuf de Marie-Jeanne Marchand).

Sophie-Emelda alias Azilda, b. (4) le 22 avril 1868; m. (3) le 31 juillet 1888 à F.-X. Vermette (de F.-X. et de Adèle Côté de St-Augustin de Manchester N.-H. Etats-Unis).

Joseph-Marie alias Josephat, b. (4) le 1er mars 1871; m. (8) le.... à Donia Desaulniers; s. (8).

ST-BARNABE (2) (19 mai 1840)

IV.—MARCOUILLER JEAN-BTE (de Jos. III et de Olive Gilbert), b. aux Trois-Rivières le 17 nov. 1917.

LESSARD DOROTHEE (de Jos. et de Josephte Savard).

Issus:—**Marie-Emélie,** b. à St-Léon (4) le 5 fév. 1842.

Sophie, b. (4) le 19 juin 1843.

Jean-Bte, b. (4) le 9 déc. 1844.

Frs-Ismaël, b. (2) le 22 fév. 1846.

Marie-Louise, b (2) le 28 avril 1847.

Olivier b. (2) le 6 avril 1849.

Félix, b. à St-Paulin le 15 août 1852.

Marie, b. (2) le 12 janv. 1854.

Adéline, b. (2) le 27 avril 1856.

Georgina, b. à St-Maurice (8) le 6 fév. 1858.

Marie-Hélène, b. (8) le 28 sept. 1859; s. (8) le 6 juillet 1860.

Marie-Hélène, b. (8) le 27 déc. 1860.

Ephrem, b. (8) le 18 fév. 1863.

Marie-Délia, b. (8) le 18 nov. 1864.

ST'LEON (4) (2 sept. 1845)

IV.—MARCOUILLER ISAAC (de Antoine III et de Marg. Lavergne); b. à Yamachiche le 5 juin 1827; s. à Menomence, Mich Etats-Unis).

PAQUIN SCHOLASTIQUE (de Antoine et de Josephte Plante).

Issus:—**Isaac-Antoine,** b. à St-Barnabé (2) le 18 avril 1846; s. (4) le 27 août 1847.

Isaac, b. (4) le 3 sept. 1848; m. (2) le 12 novembre 1872 à Victoria Bournival (de Antoine et de Emérence Ricard).

Hermédia, b. (2) le 11 juin 1866; s. à St-Paulin (7) le 15 avril 1868.

Philippe, b. . . . . ; m. (2) le 14 juin 1884 à Célanire Lord (de Jos. et de Marie Déziel) de St-Paulin. (7)

Maxime, b. (7) le 1er mars 1852; s. (7) le 5 sept. 1853

Maxime, b. (7) le 22 mai 1854; m. à Ste-Ursule le 25 janv. 1881 à Azélie Baril (de Léandre et de Mathilda Pagé).

Marie-Céline-Olive, b. (7) le 8 mai 1856; m. (7) le 5 août 1873, Léon-Aimé Terrien (de Léon et de M.-Félicité Dulignon dit Lamyrande).

Jos.-Trefflé, b. (7) le 1er avril 1858; m. (7) le 7 sept. 1880 à Emma Côté (de Pierre et de Adéline Lafrenière.

Odilon, b. (7) le 2 mai 1860; m. à Philie Girard (*) à Louiseville le 7 sept. 1880.

Marie-Virginie, b. (7) le 14 mars 1862; s. (7) le 21 avril 1862.

Félix, b. (7) le 14 mars 1862; m. (7) le 11 avril 1887 à Azélie Boucher (de Simon et de Louise Renière).

M.-Elisabeth, b. (7) le 18 avril 1864; m. (7) le 9 avril 1883 à Fanny Julien (de Jos. et de Marguerite Rivard).

Hermédia, b. (2) le 11 juin 1866; s. (7) le 15 avril 1868

ST-BARNABE (2) (7 janvier 1856)

IV.—MARCOUILLER ANTOINE (de Jos. III et d'Olive Gilbert;) b. aux Trois-Rivières (3) le 17 mai 1822; s. à Manchester N. H., Etats-Unis.

GRIFFIN HELENE (de Chs).

Issus:—**Marie,** b. (2) le 4 octobre 1856; m. à St-Elie (4) le 29 sept. 1874 à Hercule Guillemette.

Marie-Luce, b. à St-Sévère le 30 sept. 1858; m. (4) le 12 janvier 1875 Arthur Labranche.

Célina, b. à St-Paulin (7) le 1er août 1860; m. (2) le 15 janv. 1889 à Emile Milot (de Godefroy et d'Elzire Gagnon d'Yamachiche); s. à Yamachiche (1) le 21 fév. 1919 à 58 ans.

Joseph, b. (2) le 20 mai 1862 de St-Paulin; s. (2) le 18 août 1865.

Hélène, b. (2) le 22 mars 1865

Caroline, b. (2) le 19 juillet 1867 de St-Elie.

ST-SEVERE (19 janvier 1857)

IV.—MARCOUILLER PIERRE EMMANUEL (de Antoine et de Marg. Lavergne) b. le 1er juin 1836 à St-Barnabé (2).

GELINAS ARCHANGE. (d'Edouard et de Antoinette Audet dft Lapointe.

Issus.—**Elisabeth,** b. (2) le 12 oct. 1857; m. à St-Elie le 8 juillet 1873 à Isaac Fafard.

Pierre, b. à St-Sévère le 25 fév. 1859. m. à Haverstraw (9) N.-Y. Etats-Unis, à Malvina Arpin.

M.-Hermine, b. (2) le 3 octobre 1860, m. à Pierre Martel, s.

Marie-Marceline, b. (2) le 30 janv. 1862; s. (2) le 27 janv. 1864.

Marceline, b. (2) le 26 mars 1864.

Augustin, b. (2) le 30 janv. 1866. m. (9) le 7 juin à Mary Murphy (de Patrick et de Anny Cafee.)

Thomas, b. (2) le 15 déc. 1867.; s. (2) le 19 déc. 1867.

Thomas, b. (2) le 2 fév. 1869. s.

Marie-Dina, b. (2) le 22 janv. 1871. m. le 28 janv.' à Paul Boivin.

Jos.-Edmond, b. à St-Elie le 8 sept. 1873. s.

ST-BRANABE (2) (25 août 1857)

IV.—**MARCOUILLER PIERRE** (de Jos. et de Olive Gilbert); b. aux Trois-Rivières (3) le 18 mars 1834; s. (2) le 22 mars 1909 à 75 ans.

LEMAITRE AUGER ROSE DE LIMA (de Chs et de Nathalie Beaudoin; s. (2) le 2 nov. 1878.

Issus:—**Elisabeth,** b. à St-Paulin (7) le 25 oct. 1858; m. (2) le 17 janv. 1881 à Augustin Magnan (d'Augustin et de Marie-Anne Morin); s. à St-Jacques des Piles le 4 avril 1908.

Pierre-Israel, b. (7) le 9 avril 1860, s. à N.-D. de Charette le 23 avril 1923.

Pierre, b. (7) le 27 juillet 1862; m. (2) le 21 fév. 1887 à Flora Bellemare (d'André et de Marie Deschesnes).

M.-Olive,, b. (7) le 5 août 1864. Entrée chez les Srs de la Miséricorde à Montréal.

NOTICE BIOGRAPHIQUE DE MARIE-OLIVE MARCOUILLER, SOEUR S.-ETIENNE, NEE A ST-PAULIN, LE 4 AOUT 1864, DECEDEE LE 24 JANV. 1910.

Marie-Olive n'avait que 12 ans quand elle perdit sa bonne mère. Quelques années plus tard, son père s'étant remarié, la jeune fille continua de demeurer au foyer paternel, jusqu'à l'âge de 18 ans.

Vers cette époque—nous raconte elle-même notre chère sœur—elle eut un songe, dans lequel la sainte Vierge lui apparut, entourée d'un troupeau de petits agneaux dont la toison était d'une blancheur immaculée. Ravie à l'aspect de ce tableau gracieux, elle ne pouvait se lasser

de le contempler, quand la douce Madone l'invita à se joindre à son troupeau privilégié; puis la jeune fille s'éveilla.

Notre sœur nous dit avoir gardé toute sa vie une profonde impression de ce qu'elle appelait une manifestation de la volonté divine la conviant à l'honneur de la vie religieuse.

Comment parvint-elle à répondre à cette invitation? La pauvre enfant ne connaissait aucune communauté, et les ressources lui manquaient pour mettre son projet à exécution. Mais une âme forte et bien dirigée par l'esprit de Dieu, ne perd pas si tôt courage. Elle prit donc le parti de quitter sa famille pour aller se faire une situation aux Etats-Unis, et réaliser ainsi la somme dont elle avait besoin pour mener son entreprise à bonne fin. Grâce à son intelligente initiative, elle put, en effet, se faire une somme assez ronde, et, revenue ensuite vers les siens, elle leur annonça avec joie, son intention bien arrêtée de l aisser le monde pour se consacrer à Dieu dans un couvent.

La sainte Vierge qui lui avait inspiré ce noble dessein la guida aussi dans ses démarches. La première visite qu'elle fit à notre communauté la convainquit que sous le toit béni de Notre-Dame de la Miséricorde elle trouverait le bonheur et la paix. Ayant humblement sollicité son entrée, elle fut admise au postulat le 8 août 1890.

Dès le début de sa carrière religieuse, la nouvelle postulante montra ce qu'elle devait toujours être: une religieuse fervente et dévouée. Jamais la perspectives de l'épreuve ou du sacrifice ne purent abattre son courage. Oublieuse d'elle-même, elle n'avait, dans toutes ses actions, qu'un seul but: plaire à Dieu en faisant chaque jour et à chaque moment du jour, sa sainte volonté, se montrant toujours petite aux yeux de tous, comme à ses propres yeux.

Sœur St-Etienne fit sa première profession le 8 septembre 1892, et ses vœux perpétusl le 8 septembre 1897. Tour à tour employée à la quête, à la couture et au soin du réfectoire des sœurs, elle s'acquitta avec perfection de ses offices, montrant sa préférence pour les plus bas et les plus effacés; car elle avait une de ces natures timides, qui recherchent la solitude et les emplois obscurs.

En septembre 1902, notre bonne sœur St-Etienne fut chargée du soin de nos serviteurs et des jeunes garçons que la communauté proté-

geait alors, dans l'espoir de favoriser en eux des vocations sacerdotales; elle occupa ces fonctions jusqu'à l'époque de la retraite annuelle, 15 septembre 1909. La tâche était assez forte; cependant, notre chère sœur s'y consacra sans réserve. Elle s'appliquait surtout à discerner entre les jeunes âmes confiées à ses soins, celles qui portaient vraiment le germe d'une vocation de prêtre. Que de bons conseils et d'avis précieux, elle sut leur donner! Aussi, plusieurs de ces écoliers, devenus prêtres, sont heureux de dire qu'ils doivent leur carrière privilégiée à la douce influence et aux sages avis de la bonne sœur St-Etienne.

Voici ce que nous écrivait après la mort de sa bienfaitrice, un de ses protégés:

"Inutile de faire l'éloge de sœur St-Etienne; vous la connaissez mieux que moi. Durant le temps que j'ai passë au couvent, jamais je n'ai entendu sortir de sa bouche un mot de reproche contre qui que ce fut; toujours du bien à dire des autres; jamais pour elle-même. Et ses supérieures! comme elle les aimait et les estimait! les considérant comme les messagères de Dieu; avec quel respect, en parlant d'elles, elle disait "les bonnes Mères". J'ai noté aussi son grand esprit de détachement de toutes choses et son amour de la sainte pauvreté; en un mot, sœur St-Etienne était une véritable religieuse".

Ainsi parla ce bon prêtre, et nous corroborons en tous points ses paroles d'éloges justement méritées. Nous ajouterons que tel était son esprit de pauvreté, qu'à sa mort, on ne trouva en sa possession qu'un livre de prières, un chapelet un crucifix.

A l'époque de la retraite annuelle de 1909 on remarqua un changement notable dans l'état de santé de sœur St-Etienne. Avec une ferveur extraordinaire, elle suivit les exercices de ces jours de prières et de recueillement. Avait-elle le pressentiment de sa mort prochaine? Peut-être.

Deux jours après la clôture de cette retraite, des symptômes alarmants se déclarèrent, et notre chère sœur, trop malade pour suivre la communauté, fut admise à l'infirmerie. Les médecins constatèrent bientôt que la patiente souffrait d'une congestion cérébrale.

Durant quatre mois, la pauvre sœur fut clouée à son lit de souffrances comme sur une croix douloureuse, et, pourtant, jamais ne s'échappa

de ses lèvres un seul mot d'impatience. Lorsque la douleur lui laissait un peu de répit, nous l'entendions répéter: "Je veux tout ce que le bon Dieu veut!"

Le 5 décembre, elle put recevoir la sainte communion, faveur dont elle était privée depuis longtemps, à cause de ses fréquents vomissements. C'est avec des larmes d'attendrissement que notre chère sœur reçut son Dieu. Puis on lui administra le sacrement de l'Extrême Onction qu'elle reçut aussi avec de grands sentiments de foi et de piété.

Cependant la maladie continuait son œuvre et, depuis la mi-janvier, surtout, faisait des progrès inquiétants. Des anthrax s'étaient formés sur plusieurs parties du corps et la paralysie menaçait de se généraliser; ce qui arriva en effet et amena le dénouement fatal. Le 24 janvier 1910, sur les 5.50 h. de l'après-midi, notre chère sœur St-Etienne passa doucement et sans agonie de cette misérable vie au séjour des Elus.

Elle était dans la 46ième année de son âge et de religion la 20ième.

R. I. P.

Une Compagne de sa vie.

Joseph, b. (2) le 16 fév. 1867; s. (2) le 19 janv. 1871.

Thomas, b. (2) le 18 juillet 1869; m. à St-Boniface (4) le 23 juin 1898 à Georgianna Grenier (de feu J.-Bte et de Angèle Hamel).

Ephrem, b. (2) le 5 mars 1872; m. (4) le 26 oct. 1903 à Rose-Alba Hamel (de Narcisse et de Philie Grenier de St-Elie) pas d'enfant.

Mathilde, b. (2) le 28 oct. 1875.; m. (2) le 9 juillet 1894 à Philéas Héroux de(Paul et de Marie Lemay).

Marie-Délia, b. (2) le 26 avril 1877; s. (2) le 10 juillet 1877.

Honoré, b. à St-Elie (5) le 26 oct. 1878; s. (2) le 14 nov. 1878.

2o. m. (17 janv. 1881). St-Barnabé.

HAMEL ELISABETH (de Frs et de Josephte Lafrenière).

Issus:—**Anonyme,** b. (2) et s. (2) le 19 janv. 1882.

Marie-Laudia, b. (2) le 4 mai 1883.

Victor, b. (5) le 27 déc. 1884.
Religieux dans la Congrégation des Clercs de St-Viateur de Joliette.

Arthur, b. (2) le 12 avril 1886; m. à St-Mathieu le 5 juillet 1915 à Aurore Déziel.

Marie-Anne, b. (5) le 30 mai 1888; m. (2) le 2 août 1909 à Alexandre Hamel (de Frs et de Célanire Lampron).

ST-PAULIN (7) (17 nov. 1860)

IV.—MARCOUILLER EDOUARD (de Antoine III et de Marg. Lavergne); b. en 1838; s. à St-Barnabé (2) le 19 oct. 1867 à 29 ans.

BELLEMARE DOMITHILDE (de Frs. et de Marg. Blais).

Issus:—**M.-Médaïde,** b. (2) le 15 déc. 1861; s. à St-Paulin (7) le 5 déc. 1882 à 21 ans.

Marie-Elzire, b. (2) le 6 sept. 1863.

Exilia, b. en 1864; s. (7) le 18 janv. 1868.

Aglaé, b. (2) le 8 avril 1867. (Domithilde.)

ST-BARNABE (2) (3 août 1863)

IV.—MARCOUILLER PIERRE (de Antoine III et de Marg. Lavergne); b. (2) le 24 oct. 1842; s. à Ste-Flore (4) le 5 mars 1920 à 79 ans.

GELINAS ELISABETH (de Louis et de M.-Emélie Mélançon); décédée avant 1920.

Issus:—**Marie-Olivine,** b. (2) le 13 mai 1864.

M.-Emélie, b. (2) le 28 janv. 1866; 1o m. (2) le 1er sept. 1884 à Désiré Duplessis (de Louis et de Emélia Delphine Gélinas); 2o. m (2) le 5 mai 1906 à Alfred Auger, (veuf de Azilda Lamy).

Pierre-Majorique, b. (2) le 1er mars 1868; m. (4) le 20 octobre 1899 à Victoria Gélinas.

Frs.-Wilfrid, b. (2) le 18 juin 1871.

François-Medias, b. (2) le 6 oct. 1873.

Narcisse-Moras-Victor, b. (2) le 17 avril 1875; m. à St-Beonifac (4) le 14 fév. 1901 à Marie St-Onge (de Louis et de Julie Auger).

Evariste, b. (2) le 19 mai 1877; s. le 30 oct. 1877.

Sévère, b. (2) le 19 mai 1877; s. (2) le 30 oct. 1877.

Joseph-Wilfrid, b. (2) le 30 sept. 1882; m. (4) à Azilda Bellemare (de David et de feue Lucie Guillemette).

ST-BARNABE (2) (29 sept. 1868)

IV.—MARCOUILLER CHS.-CAROLUS (*) (de J.-Bte III et de Marie Aucoin); b. (2) le 18 sept. 1843; s. (2) le 4 juillet 1908.

GELINAS LUCE (de Frs et de Marguerite Dubé).

Issus:—**Charles,** b. (2) le 5 août 1869; s. (2) le 30 mai 1870.

Marie-Délia, b. (2) le 1er nov. 1870; m. (2) le 19 juillet 1892 à Ludger Gélinas (d'Alexis et de Josephte Lacerte); s. (2) le 18 mars 1916.

Célina-Amanda, b. (2) le 22 juillet 1872; m. (2) le 17 juillet 1902 à Adolphe Lamy (de Adolphe et d'Emélie Bellemare); s. (2) le 3 mai 1904.

Charles, b. (2) le 27 avril 1874; m. (2) le 5 juillet 1904 à Jeannette Bald (de William-André, médecin et de Flora Lacerte).

Marie-Léa, b. (2) le 24 déc. 1875.

Philippe, b. (2) le 5 oct. 1877; s. (2) le 6 mai 1911.

Marie-Rachel, b. (2) le 27 juillet 1879.

Adèle-Rebecca, b. (2) le 25 mai 1881; m. (2) le 2 mars 1908 à Hormisdas alias Armésidat Dupont (de Elie et de Apolline Milot).

Anonyme, b. (2) et s. (2) le 3 mai 1883.

Joseph-Adam, b. (2) le 12 juin 1884, s. (2) le 16 juin 1884.

Anonyme, b. (2) le et s. (2) le 18 août 1885.

Anonyme, b. (2) et s. (2) le 19 juillet 1886.

Jos.-Onésime-Ovila, b. (2) le 8 sept. 1888.

ST-BARNABE (2) (le 4 oct. 1870)

IV.—MARCOUILLER JOSEPH ALIAS SEVERE (de Jean-Bte III et de Marie Aucoin); b. (2) le 15 fév. 1846; s. (2) le 4 juillet 1908.

GELINAS ADELINE (de Isaac et de Adéline Hudon Beaulieu).

Issus:—**Albert,** b. (2) le 15 juin 1871.

Marie-Georgina, b. à St-Elie (4) le 3 janv. 1873; m. à St-Sévère (3) le le 3 juillet 1900 à Cyrille Camirand.

Pierre-Arthur, b. (2) le 13 janv. 1875; m. (2) le 14 oct. 1902 à Herminie Gélinas (de Philippe et de Zélia Marcouiller).

Marie-Hedwidge, b. (4) le 11 nov. 1876.

Pierre-Rodrigue, b. (2) le 22 août 1878; 1o m. (2) le 8 avril 1902 à Marie-Anne Gélinas (de Noël Gélinas et Joséphine Matheau); 2o m. le 19 août 1912 à Anna Villemure (veuve de Joseph Paquin, fille de Frs Villemure et de Herminie Mélançon).

Adéline-Mézelée, b. (2) le 5 nov. 1880; 1o m. (3) le 3 juillet 1900 à Maxime Bellemare (de Moïse et d'Olivine Mélançon; 2o m (2) à Josué Bellemare (son beau-frère) le 21 avril 1909.

Jos.-Philéas, b (2) le 9 mars 1883.

Hormisdas b. (2) le 14 fév. 1885; m. (2) le 28 août 1906 à Maria Diamond (de Adonias et de Aurélie Célanire Bourassa.

Pierre-Wilfrid, b. (3) le 27 sept. 1886; s. (3) le 14 oct. 1886.

Thomas-Elzéar-Fredé, b. (2) le 21 juillet 1888; m. à N.-D. de Charette le 7 janv. 1913 à Marie Lessard (de Jos. et de Méselée Milette).

Pierre-Adam-Josephat, b. (2) le 23 juillet 1890; m. (2) le 23 juin 1914 à Marie-Anne Diamond (de —Paul et de Amanda Matheau.)

M.-Donia, b. (2) le 16 août 1892; m. (3) le 7 juillet 1909 à Sévère alias Philéas Gauthier (d'Evariste et d'Oliva Gélinas).

TROIS-RIVIERES (3) (21 oct. 1850)

IV.—MARCOUILLER RAPHAEL (d'Antoine III et de Marg. Lavergne b. à Yamachiche le 20 avril 1828; s. le 5 avril 1901 à St-Eienne des Grès.

DUFRESNE CELINA (de Jos. et de Céleste Ricicot), b. le 22 nov. 1835; s. le 5 février 1912.

Issus:—**M.-Adéline-Alexina,** b. à St-Etienne des Grès (5) le 27 déc. 1858; m. (5) le 7 juillet 1874 à Onésime Giguère (de Augustin et de Olive Bourassa, de St-Boniface).

Philomène, b. (5) le 17 avril 1861; s. (5) le 14 oct. 1861.

Philomène, b. (5) le 15 sept. 1862.

Onésime, b. (5) le 2 nov. 1864.

Georges-Désiré, b. à St-Boniface (4) le 8 janvier 1867.

Louis, b. (5) le 22 avril 1869.

M.-Louise-Olivine, b. à St-Barnabé (2) le 14 août 1871; s. (5) le 24 sept. 1871.

William-Paschal, b. (5) le 14 avril 1873.

Pierre-Oscar, b. (4) le 23 avril 1875; s. (5) le 30 avril 1890 (15 ans).

Jos.-Louis-Médéric, b. (4) le 23 mars 1884.

ST-BARNABE (2) (22 nov. 1881)

V.—MARCOUILLER EUCHARISTE-EVARISTE (J.-Bte IV et de Julie-Emélie Lord); b. (2) le 6 mai 1851.

DUBE ELISABETH alias LOUISE (de Raphaël et de Zoé Gélinas).

Issus:—**Sévère-Valère,** b. (2) le 5 nov. 1882; m. à St-Jean des Piles (5) à Armélia Beaulac (de Uldoric et de Déline Casaubon) le 12 août 1907.

Joseph, b. (2) le 17 oct. 1884; m (5) à Nélida Beaulac (de Uldoric et de Déline Casaubon).

Pierre, b. (2) le 20 mai 1886; m. à Grand'Mère (7) le 27 nov. 1916, à Hermélia Dubé (de Valère et de Hermélia Gélinas).

Thomas-Wilbrée, b. (2) le 22 janvier 1888; m. à M.-Flore Déziel (de Jos. et de Marie Dubé).

M.-Louise-Régina, b.(2) le 10 nov. 1889; s.(2) le 17 juillet 1892.

Diana-M.-Anne b. (2) le 26 juin 1892; m.(5) sous le nom d'Origina le 22 août 1911 à Jos. Boisvert, b. à Yamachiche le 1er oct. 1883 (de Jos. et de Adèle Grenier).

Adolphe, b. à l'église St-Joseph de Natick, R. I. Etats-Unis le 25 déc. 1896; m.(7) le 14 sept. 1921 à Béatrice Gouin (de Moïse et de Virginie Pintal).

ST-BARNABE (2) (15 juillet 1889)

V.—MARCOUILLER PIERRE (de J.-Bte IV et d'Emélie Lord); b. à St-Paulin le 22 fév. 1859.

BELLEMARE ODILE (d'André et de Marie Deschesnes).

Issus:—**Adélard-Hormisdas,** b.(2) le 20 juillet 1890; s. à St-Elie (5) le 15 sept. 1890.

M.-Aurore, b.(2) le 2 fév. 1891; m. à N.-D. de Charette (4) le 28 août 1913 à Ernest Boisvert (de Joseph et de Corinne Millette).

Adélard-Elzéar, b.(2) le 2 fév. 1893; m. (5) le 16 nov. 1914 à Malvina Deschesnes.

Evariste-Origène, b. (2) le 16 janv. 1895; m.(4) le 10 juillet 1919 à Laura Julien, (d'Edmond et de Zoé Paillé).

Jos.-Clodomir-Avila, b. (2) le 12 mars 1896; m.(4) le 12 fév. 1919 à Marie-Anne Gélinas (de Philippe et de Zélia Marcouiller).

Alfred, b. à St-Paulin (7) le 7 mai 1897; m.(2) le 29 janv. 1919 à Diana Gélinas (d'Onésime et de Délia Diamond.

Jos.-Walter, b. (2) le 25 sept. 1898; s. (4) le 4 mai 1918.

Jos.-Donat-Albert, b. (2) le 30 mars 1900.

Jos.-Hector-Eddy, b. (2) le 26 mai 1901.

Jos.-Armand, b. (2) le 10 déc. 1902.

Marie-Anna, b. (2) le 21 avril 1904.

Marie-Clarida, alias Florida b(2) le 23 nov. 1905, m. (4) le 12 fev. 1922 a Henri Villemure (de Adélard et de Rébecca Dessaulniers.

Josaphat-Omer-Intime, b. à St-Sévère (3) le 22 mars 1907.

Marie-Louise-Malvina, b.(2) le 18 mai 1908; s.(3) le 19 oct. 1908.

Marie-Rose-Aimée, b. (2) le 17 nov. 1909; s.(4) le 22 janv. 1917.

ST-BARNABE (2) (14 oct. 1902)

V.—**MARCOUILLER ARTHUR** (de Sévère IV et de Adéline Gélinas; b.(2) le 13 janv. 1875.

GELINAS HERMINIE (de Philippe et de Zélia Marcouiller).

Issus:—**Joseph-Antoni,** b. (2) le 18 août 1903; s. (2) le 15 sept. 1903.

Joseph-Antoine, b. à St-Paulin (7) le 29 août 1905; s.(2) le 14 oct. 1905.

Joseph-Florido-Emile, b.(2) le 19 juin 1907; s.(2) le 5 oct. 1907.

Jos.-Armand, b.(2) le 27 juin 1908; s. (2) le 30 juin 1908.

Jos.-Henri-Zéphirin, b. à Ste-Elie (3) le 19 avril 1910.

Jos.-Armand-Bruno, b.(2) le 3 juin 1912; s. à N.-D. de Charette le 7 mai 1913.

Jos.-Elphège-Camille, b. à N.-D. de Charette (5) le 22 août 1913; s. (5) le 25 août 1913.

Marie-Anne-Lucille, b. (5) le 2 oct. 1914.

M.-Thérèse-Brigitte, b.(5) le 10 fév. 1916; s.(5) le 14 fév. 1920.

M.-Yvonne-Alphéna, b.(5) le 15 nov. 1916.

M.-Monique-Emérentienne, b.(5) le 22 fév. 1918.

M.-Lucienne-Thérèse, b.(5) le 9 août 1919; s.(5) le 7 juillet 1921.

M.-Thérèse, b.(5) le 21 août 1922.

ST-BARNABE (2) (5 juillet 1904)

CHARLES MARCOUILLER V

V.—MARCOUILLER CHARLES (de Chs Carolus IV et de Luce Gélinas); b.(2) le 27 avril 1874.

BALD JEANNETTE (de Dr William André et de Flore Lacerte);

Issus:—b.(2) le 12 oct. 1878.

Issus:—**M.-Jeanne-Cécile,** b. (2) le 28 mai 1905.

M.-Lucie-Flore, b.(2) le 3 mars 1907.

M.-Marg.-Wilhelmine, b.(2) le 26 nov. 1909.

M.-Flore-Germaine, b.(2) le 2 août 1913.

M.-Juliette-Blandine, b.(2) le 2 août 1916.

ST-BARNABE (2) (14 oct. 1902)

V.—MARCOUILLER PIERRE-RODRIGUE alias ADRIC (de Sévère IV et de Adéline Gélinas); b. (2) le 22 août 1878.

GELINAS MARIE-ANNE (de Noël et de Joséphine Matheau)...

Issus:—**Jos.-Henri,** b. (2) le 9 mars 1904; s. (2) le 14 juin 1907.

Marie-Anna, b. (2) le 9 mars 1906.

Marie-Anne-Bernadette, b. (2) le 14 mai 1907; s. (2) le 25 sept. 1907.

Alfred-Henri, b. (2) le 4 juillet 1908; s. (2) le 7 juillet 1908.

Marie-Anne, b. (2) le 15 mars 1912; s. (2) le 29 avril 1912.

Maria, b. (2) le 15 mars 1912; s. (2) le 28 mars 1912.

2o. m. (2) le 19 août 1912.

VILLEMURE ANNA (Vve de Jos. Paquin) fille de Frs et de Herminie Mélançon.

Issus:—**Marie-Rose-Jeannette,** b. (2) le 1er mai 1913.

Jos.-Georges-Armand, b. (2) le 19 mai 1914.; s (2) le 12 juin 1914.

Anne-Marie-Yvonne-Florence, b. à N.-D. de Charette le 30 juillet 1915.

Jos.-Henri-Bruno, b. (2) le 18 août 1916; s(2) le 31 janv. 1917.

Emélia-Thérèse, b. (2) le 2 nov. 1917.

Jos.-Richard-Prudent, b. (2) le 7 mars 1920.

Marie-Juliette-Elianne, b. (2) le 13 juin 1921.

Jos.-Angelo-Bruno-Henri, b. (2) le 7 sept. 1922, s. (2) le 9 oct. 1922.

ST-BARNABE (2) (28 août 1906)

V.—MARCOUILLER HORMISDAS (de Sévère IV et de Adéline Gélinas); b. à St-Sévère le 14 fév. 1885.

DIAMOND MARIA (de Adonias et de Aurélie-Célanire Bourassa.

Issus:—**Jos.-Ubald-Hervé,** b. (2) le 3 fév. 1908.

Marie-Madeleine-Thérèse, b. (2) le 29 juin 1912.

N.-D. DE CHARETTE (4) (7 janv. 1913)

V.—MARCOUILLER FREDE-ALFRED (de Sévère IV et de Adéline Gélinas); b. le 24 juillet 1888 à St-Barnabé (2).

LESSARD MARIE (de Jos. et de Meselée Milette); b. le 18 août 1893.

Issus:—**Annette,** b. à St-Paul de Grand'Mère (3) le 12 déc. 1913.

Ubald, b. (3) le 27 déc. 1914.

Fernand, b. (3) le 7 janv. 1916.

Simonne, b. (3) le 30 avril 1917.

Jos.-Jean-Paul-Bernard, b. à St-Barnabé (2) le 24 juillet 1918.

M.-Lucienne-Cécile, b. (2) le 28 oct. 1919.

M.-Laurence-Thérèse, b. à St-Sévère le 17 fév. 1921.

ST-BARNABE (2) (21 fév. 1887)

V.—MARCOUILLER PIERRE (de Pierre IV et de Rose de Lima Lemaitre Auger); b. à St-Paulin (7) le 27 juillet 1862.

BELLEMARE FLORA (de André et de Marie Deschesnes).

Issus:—**Pierre-Hormisdas,** b. à St-Boniface (4) le 28 nov. 1887; s (4) le 5 janv. 1888.

Malvina, b. (4) le 21 oct. 1888; m. à St-Mathieu (5) le 30 juin 1903 à Régis Gélinas.

Jos.-Philéas, b. à St-Elie le 5 août 1890; m. (5) le 16 avril 1917 à Alexandra Vincent.

M.-Zélia, b. (4) le 19 mars 1892; s. (4) août 1893.

M.-Anna-Mérelda, b. (4) le 27 juillet 1893.

Jos.-Clifford-Elzéar, b. (5) le 28 sept. 1896; s. (5) le 23 nov. 1900.

Jos.-Ovila-Thomas, b. le 10 mars 1898 (célibataire).

Flore, b. le 14 janv. 1900; m. (5) le 1er mai 1916 à Antonio Boisvert; s. (5)

M.-Elodie, b. (5) le 31 oct. 1901.

Jos.-Donat, b. (5) le 18 mai 1904; s. (5) le 25 juin 1907.

ST-ETIENNE DES GRES (27 août 1872)

V.—**MARCOUILLER EUCHARISTE** (d'Antoine IV et de Josephte Gélinas); b. à St-Barnabé le 12 janv. 1851.

CORRIVEAU ROSE DE LIMA (de Raphaël et d'Adélaïde-Emérence Comeau).

Issus:**Eucharistе,** b. à St-Boniface (4) le 15 avril 1873; s. (4) le 8 juin 1873.

M.-Malvina, b. (4) le 15 mars 1874.

M.-Olivine-Albertine, b. (4) le 30 mai 1875. m. le 7 janv. 1893, à J.-Bte Carocciolo Comeau (de Frs et de Dina Rivard Loranger).

M.-Elisa-Laura, b. (4) le 21 avril 1877.

M.-Virginie-Alzéma, b. (4) le 11 juin 1882; s. (4) le 11 janv. 1886.

Jos.-Arthur, b. (4) le 14 mars 1884.

M.-Flore, b. (4) le 14 mars 1884; s. (4) le 10 déc. 1884.

ST-AUGUSTIN (8) de Manchester, N.-H.

V.—**MARCOUILLER THOMAS** (de Antoine IV et de Josephte Gélinas). b. à St-Barnabé, le 18 janv. 1861

LAMY CELINA. b. à St-Boniface, le 3 juin 1883

Issu:—**Jos.-Arthur,** b. à St-Boniface (4) le 25 avril 1883; s (4) le 9 juin 1883.

2o. m (5) le 21 juin 1886, à Délia Dubé (d'Octave) sans enfant.

V.—MARCOUILLER JOSEPH (*) (de Raphaël IV et de Célina Dufresne); b. en 1854.

GELINAS ODILE

Issus:—**Georges,** b. à St-Etienne des Grès (5) le 30 déc. 1878; s. (5) en 1878.

Marie-Emma, b. (5) le 4 mars 1881.

Philomène-Aurore, b. (5) le 17 fév. 1885; m. à Westfield, Mass., Etats-Unis le 17 fév. 1891 à Iriving Blacwelt.

Jos.-Napoléon-Onésime, b. (5) le 10 janv. 1887.

Arthur, b. m. à Westfield, Mass. Etats-Unis; à Bulaw Elliot.

ST-BONIFACE (4) (28 janv. 1878)

V.—MARCOUILLER THOMAS (de Pierre IV et de Rose de Lima Auger); b. à St-Barnabé le 18 juillet 1869.

GRENIER GEORGIANNA (de feu J.-Bte et de Angèle Hamel).

Issus:—**Marie-Isola,** b. à St-Elie (3) le 16 août 1901; s. (3) le 2 janv. 1902

M.-Rose-Isola, b. (3) le 3 sept. 1903; s. (3) le 3 mars 1904.—

Jos.-Origène-Antonio: b. (3) le 22 déc. 1906; s. (3) le 6 sept. 1909.

M.-Rose-Anna, b. (3) le 25 juillet 1908; s. (3) le 11 mars 1919.

Jos.-Antonio-Arthur, b. (3) le 2 sept. 1910; s. (3) le 6 sept. 1910.

Jos.-Ephrem-Donat, b. (3) le 9 sept. 1912.

Jos-Antoni, b. (3) le 9 août 1915; s. (3) le 11 août 1915.

M.-Antonia, b. (3) le 9 août 1915; s. (3) le 11 août 1915.

ST-BONIFACE (4) (14 fév. 1901)

V.—MARCOUILLER VICTOR (*) (de Pierre IV et de Elisabeth Gélinas); b. à St-Barnabé le 17 avril 1875.

ST-ONGE MARIE (de Louis et de Julie Auger).

Issu:—**Jos.-Arthur,** b. à Ste-Flore (6) le 30 avril 1902; s (6) le 2 mai 1902.

ST-BONIFACE (4) (26 janvier 1903)

V.—MARCOUILLER ALFRED (*) (Pierre IV et de Elisabeth Gélinas); b. à St-Barnabé (2) le 30 sept. 1882.

BELLEMARE AZILDA (de David et de Lucie Guillemette).

Issue:—**Flora-Angélina,** b. (4) le 10 fév. 1904; s. (4) le 4 juillet 1907.

2o. m. 7 sept. 1905.

BEAUPARLANT EMMA (de Georges et de Olivine Beauparlant).

ST-BONIFACE (26 oct. 1903)

V.—MARCOUILLER EPHREM (*) (de Pierre IV et de Rose de Lima Auger); b. à St-Barnabé le 5 mars 1872.

HAMEL ROSE-ALBA (de Narcisse et de Philie Grenier). Sans enfant.

HAVERSTRAW m. (3) N.-Y. ETATS-UNIS (7 juin 1888)

V.—MARCOUILLER AUGUSTIN (de Emmanuel IV et d'Archange Gélinas), b. à St-Barnabé (2) le 30 janvier 1866.

MURPHY MARY (de Patrick et de Anny Cafee).

Issus:—**Mary,** b. (3) en 1889, s. (3) en janvier 1890.

Anny, b. (3) en 1891 le 10 décembre; m. à Henry Allen.

Patrick, b. (3) en 1893; s. (3).

Oscar, b. (3) en 1894; s. (3) 3 mai âgé de 3 mois, 1894.

Pierre, b. (3) en 1895; s. (3).....

Vincent, b. (3)..... s.....

Raymond, b. à Boston, N.-Y., s. aussi à Boston, N.-Y.

Marguerite, b. à Fishkill, N.-Y., s. à Haverstraw.

Wellie, b. à Fishkill, N.-Y. le 9 décembre 1896; m. à Rose-Eva Dubé à Almaville, Co. Champlain le 21 août 1822.

M.-Marguerite, b. à Burlington (4) N.-H. le 28 juin 1898; m. à Henry Erleberry, à Ohio, N.-H.

Alphonse-Urbain alias Alfred, b. (4) le 20 juin 1899, m. au Cap de la Madeleine le 19 juin 1919 à Régina Richard (de Johnny Richard et d'Amanda Motor.)

Armand, b. (4) le 31 mars 1901.

Dorise, b. (4)..... s. (4).

Joséphine, b. (4) le 28 juillet 1903.

Mathieu, b. (4) le 28 avril 1906.

François, b. (4) le 9 oct. 1909.

Emmanuel, b. (4) le 22 nov. 1910.

ST-BARNABE (2) (22 nov. 1872)

V.—MARCOUILLER ISAAC (de Isaac IV et de Scholastique Paquin), b. à St-Léon (4) le 3 sept. 1848.

BOURNIVAL VICTORIA (de Antoine et de Emerence Ricard) s. à Ménomenee, Mich. (6) Etats-Unis en 1890.

Issus:—**Mélina,** b. à St-Paulin (7) le 22 sept. 1873.

Elle a fait sa profession religieuse au Bon Pasteur en 1892 sous le nom de Sr Marie de St-Mahtieu.

M.-Herméline-Hermédia, b. (7) le 12 mai 1875.

Religieuse Dominicaine à Joliette, Ill. E.-U. sous le nom de Sr Marie Justina.

M.-Louise-Albertine, b. (7) le 8 juin 1877; s. à Lena Wis. (2) le 18 août 1910.

Jos.-Ernest, b. à St-Alexis des Monts (8) le 27 mars 1879; 1o. m. le 10 avril 1900 à Jude Faucher; 2o m. le 5 août 1918 à Florence Wengar, à Ménomenee Mich.

Arthur, b. (8) le 12 mars 1881; m. à Elisabeth Wengar.

Marie-Louise alias Elzire-Diana, b. (7) le 11 juillet 1883 à St-Alexis de Monts; M. (2) le 14 mai 1900 à Jos. Gélinas (de Narcisse et de Marie-Jeanne Lessard), s. (2) le 9 août 1915.

Emile, b. (8) le 17 juillet 1885; s. en mars 1886.

Eugénie, b. (6) le 10 avril 1887; m. le 27 nov. 1912, à Arthur Tibaudeau, à Léna Wiss. E.-U.

Marie, b. (6) le 20 fév. 1890; s. (6) le 24 fév. 1890.

ST-MAURICE (8) (1862, 18 avril)

V.—MARCOUILLER JOS. (de Jos. IV et de Marie Newman).

LIMOGES MATHILDE (de Louis et de Julie Gaudin).

Issus:—**Georgina,** b. (8) le 16 mai 1864; m. (8) à Léger Dessureault.

Elise, b. aux Trois-Rivières (3) le 25 mai 1866; m. (8) le 2 fév. 1891 à Télesphore Dugré (de Isidore et de Anastasie Gauvin, de Québec).

Jos.-Alphonse, b. (3) en 1872; m. (3) le 15 mai 1894 à Mathilda Daviau. (de Georges et de Hermine Boisvin).

Corinne, b. (8) le 14 juin 1874; s. (8) le 14 août 1874.

M.-Eloire, b. (8) le 8 août 1875; s. (8) le 7 fév. 1882.

Clara, b. (8) le 1er fév. 1878; m. (3) le 6 juillet 1897 à Armand Hébert (d'Odilon et de Léa Hébert.

MANCHESTER N. H.

V.—MARCOUILLER JOSEPHAT (de Antoine IV et de Josephte Gélinas), b. à St-Boniface le 1er mars 1871;s. aux Trois-Rivières, le 1er mai 1906.

DESAULNIERS DONIA.

Issus:—**William** (*) b. à Manchester le 27 juin 1893; m. à la Baie Shawenegan le 23 oct. 1922 à Marie-Rose Vallée.
2ième m. à l'Eglise St-Augustin de Manchester, N.-H.

LUSSIER JOSEPHINE.

SOUTH DURHAN (8) (20 août 1892) Canada

V.—MARCOUILLER HERCULE (d'Antoine IV et de Josephte Gélinas), b. à St-Barnabé le 12 nov. 1856.

DUHAIME JEANNE (de Henri et de Rébecca Sprould), s. (8) le 20 nov. 1915.

Issus:—**Willey,** b. (8) le 5 mai 1893; m. (8) le 20 avril 1921 à Léa Bernier.

Arthur, b. (8) le 31 déc. 1894; m. (8) le 17 mai 1922 à Adrienne Bergeron.

(*) Elevé et Adcpté par son oncle Thomas a la Baie Shawenegan.

LOUISEVILLE (3) CANADA (7 sept. 1880).

V.—**MARCOUILLER NESTOR-ODILON** (de Isaac IV et de Scholastique Paquin), b. à St-Paulin le 2 mai 1860.

GIRARD PHILIE.

Issus:—**Francis-Peter,** b. à Menomennee Mich. E.-U.(9)le 2 janv. 1882. s. (9) âgé de 4 mois.

Isaac-Edouard, b. (9) le 14 fév. 1883; s. (9) âgé de 8 mois.

Jos.-Thomas, b. (9) le 10 déc. 1884; s. (9) âgé de 8 mois.

Jessée-Eugénie, b. (9) le 15 mai 1886; m. (9) à William Lebœuf.

Lucie-Laura, b. (9) le 3 août 1887; m. (9) à Thomas Harley.

Alphonse-Emile, b. (9) le 14 oct. 1888; s. (3) le 20 juin 1889.

Pearly-Sméralda, b. (9) le 16 nov. 1889; m. (9) à Georges Arts.

Maude-Marie, b. (9) le 10 avril 1891; s. (9) âgée de 7 mois.

Joseph-Henry b. (9) le 14 juillet 1893; s. (9) âgé de 18 mois.

Omer-Maxime, b. (9) le 7 janvier 1895; s. (9) âgé de 22 mois.

Edouard-Joseph, b. (9) le 7 mars 1897; m. (9) à Rube Kieffer.

ST-PAULIN (7) (7 sept. 1880)

V.—**MARCOUILLER JOS.-TREFFLE** (de Isaac IV et de Scholastique Paquin), b. (7) le 1er avril 1858.

1o m. **COTE EMMA** (de Pierre et de Adéline Lafrenière), b. (7) le 7 sept. 1858.

Issus:—**Ernest** b. (le 30 avril 1885).

Henry, b. le 25 mai 1887.

Eugénie, b. le 16 mars 1889.

Nestor, b. le 28 fév. 1891.

Emile, b. le 2 oct. 1895.

2o m. 18 fév. 1901.

COTE ALPHONSINE b. (7) le 8 nov. 1878.

Albert, b. le 15 mai 1907.

Clarence, b. le 14 août 1909.

Lilia, b. le 2 déc. 1912.

Eveline, b. le 15 fév. 1914.

Marion, b. le 20 fév. 1918.

ST-PAULIN (7) 11 avril 1887)

V.—MARCOUILLER FELIX (de Isaac IV et de Scholastique Paquin) b. (7) le 14 mars 1862.

BOUCHER Azélie (de Simon et de Louis Renière), s. le 9 avril1916.

Issus:—**Marie-Jeanne,** b. le 21 janv. 1888; m. le 20 nov. 1913 à Claude S. Venne.

Marie-Elphège, b. le 3 fév. 1891; m. en mars 1913 à Romain Koiverki.

Ida-Véronique, b. le 12 sept. 1893; m.à Henry Ducharme.

Agnès-Angélina, b. le 17 mai 1895; m. le 30 mai 1917 à Alfred Burton.

Merée-Joseph, b. le 10 mai 1897.

Rosa-Marie, b. le 9 sept. 1903.

Johnny-Joseph, b. le 17 oct. 1905.

ST-BARNABE (2) (14 janv. 1884)

V.—MARCOUILLER PHILIPPE (de Isaac IV et de Scholastique Paquin).

LORD CELANIRE (de Joseph et de Marie Déziel), b. à St-Barnabé le 18 sept. 1863.

Issus:—**Marie-Elisa,** b. à Thomahask, (4) Wis. E.-U. le 25 avril 1886.

Jos.-Oliva, b. (4) le 5 fév. 1887.

Marie-Héléna, b. (4) le 31 mars 1888; m. (4) le 14 sept. 1921 à Wellington Loveless.

Marie-Evelina, b. (4) le 28 juin 1889.

Marie-Clara, b. (4) le 13 janv. 1891.

Félix-William, b. (4) le 17 mars 1892.

Marie-Célina, b. (4) le 4 avril 1893; m. (4) le 2 juillet 1917 à John-G. Anderson.

Marie-Elise, b. (4) le 6 fév. 1895.

Ezalie-Annie, b. (4) le 23 fév. 1896; m. (4) le 13 sept. 1913 à Léo Boyer.

STE-URSULE (25 janv. 1881)

V.—MARCOUILLER MAXIME, (de Isaac IV et de Scholastique Paquin), b. à St-Paulin (7) le 22 mai 1852.

BARIL AZELIE (de Léandre et de Mathilda Pagé).

Issus:—**Jos.-Alfred,** b. (7) le 24 sept. 1881.

Marie-Amanda, b. (7) le 21 mars 1883; m. à James Jackson.

Avila-Ernest, b. (7) le 7 août 1885; m. à Clara Young.

William, b. le 8 juillet 1889 à l'église Ste-Anne, Menomenee (4) Mich., E.-U.

Arthur, b. le 19 avril 1891 (4); m. à Edith Cleary.

Lucie, b. (4) le 27 janv. 1894.

Eugénie, b. (4) le 23 nov. 1895.

Francis, b. (4) le 20 sept. 1897.

Alma, b. (4) le 20 août 1902.

Georges, b. (4) le 15 déc. 1903.

Emilie, b. (4) le 25 avril 1905.

V.—MARCOUILLER SEVERE de St-Boniface (4). Probablement fils de Thomas-J-Bte IV et d'Emélie Lord, b. à St-Barnabé le 30 janv. 1867.

MILOT MARIE.

Issus:—**M.-Alice-Emma,** b. à Yamachiche (1) le 21 fév. 1905; s. à St-Etienne (5) le 29 juillet 1905.

Jos.-Armand, b. en 1910; s.(5) le 29 juillet 1910.

Jos.-Léo-Wilfrid, b.(4) le 24 oct. 1912.

ST-PAULIN (7) (le 24 sept. 1866)

V.—MARCOUILLER PIERRE (de Jos. IV et de Marie Newman); b. avant 1846.

HEROUX ROSE DE LIMA (de J.-Bte et de Marie Pellerin).

Issus:—**Pierre-Edouard,** b. à Louiseville (3) le 21 juillet 1867; s (3) le 16 nov. 1868.

Mélina, b.....; s.(3) le 24 avril 1875.

Jean-Chs-Johnny, b.(3) le 10 mai 1875; s.(3) le 29 août 1876.

Pierre-Wilfrid, b. en 1878; s. à Ste-Flore (6) le 8 mai 1879.

Jos.-Pierre-Arthur, b. (6) le 16 oct. 1879, né dans le St-Maurice.

ST-BARNABE (2) (23 juin 1914)

V.—MARCOUILLER JOSEPHAT (de Sévère et de Adéline Gélinas; b.(2) le 23 juillet 1890.

DIAMOND MARIE-ANNE (de Paul et de Amanda Matheau); b (2) le 9 oct. 1890.

Issues:—**Marie-Roma,** b. à St-Sévère (3) le 20 avril 1915.

Marie-Léonette, b. à N.-D. de Charette le 26 juillet 1921.

STE-FLORE (4) (2 oct. 1899)

V.—MARCOUILLER MAJORIQUE (de Pierre IV et de Elisabeth Gélinas); b. à St-Barnabé (2) le 1er mars 1868.

GELINAS VICTORIA.

Issus:—**Jos.-Pierre-Alfred,** b.(4) le 3 avril 1901; s (4) le 26 avril 1901.

M.-Flore-Anna, b.(4) le 30 sept. 1902; m.(4) à Ferdinand Alexandre le 16 juin 1920.

M.-Rose-Eva, b.(4) le 29 avril 1904.

Jos.-Donat-Alfred, b.(4) le 22 août 1905.

Jos.-Alfred-Arthur, b.(4) le 19 déc. 1908.

TROIS-RIVIERES (16 oct. 1882)

V.—MARCOUILLER LUDGER (de Jos. IV et de Marie Newman).

PRECOURT AGNES (de Antoine et de Catherine Marcouiller).

Issus:—**Marie-Emélie-Alexina,** b. à St-Etienne des Grès (5) le 17 août 1883.

Edouardina, b.(5) le 17 août 1883; s.(5) le 19 sept. 1883.

Jos.-Léopold-Philippe, b.(5) le 14 sept. 1884; m. (5) le 23 juin 1908 à Régina Descôteaux (de Adélard et de Dina Lesieur).

M.-Julie-Angélina, b.(5) le 19 mars 1887.

Marie-Eugènie, b.(5) le 5 nov. 1888; s.(5) le 24 nov. 1888.

Jos.-Ludger-Ernest, b.(5) le 10 juillet 1890; m. à la Cathédrale des Trois-Rivières (7) le 25 sept. 1916 à Elisa Panneton, b (7) le 3 déc. 1893.

Marie-Anne-Agnès, b.(5) le 24 juin 1892; s.(5) le 11 sept. 1894.

Maria-Albertine-Eva, b.(5) le 19 mars 1895, s.(5) en avril 1895.

Jos-Rosario, b.(5) le 19 mars 1895, m. a la Cathédrale des Trois-Rivières le 15 mai 1917 a Clara Romain (de Octave et de Mar ry Collins, s à St-Philippe des Trois-Rivières le 18 déc. 1918.

ST-MATHIEU (5 juillet 1915)

V.—MARCOUILLER ARTHUR (de Pierre IV et d'Elisabeth Hamel); b. à St-Barnabé (2) le 12 avril 1886.

DEZIEL AURORE.

Issus:—**Yvonne,** b. à N.-D. de Charette (6) le 14 nov. 1916.

Jos.-Onésime-Lucien-Harding, b.(6) le 22 juin 1919.

M.-Ange-Florette, b.(6) le 17 mai 1921.

ST-ELIE DE CAXTON (16 nov. 1914)

VI.—MARCOUILLER ELZEAR (de Pierre V et d'Odile Bellemare) b. à St-Barnabé (2) le 2 fév. 1893.

DESCHESNES MALVINA (de Israël et de Caroline Marcouiller).

Issus:—**Anonyme,** b. à St-Sévère (3) et s.(3) le 8 mars 1916.

M.-Claire-Alice, b. à Charrette (5) le 6 mai 1917.

M.-Rose-Anita-Aimée, b.(2) le 10 mai 1918.

Jos.-Donatien, b.(3) le 29 juin 1919; s.(3) le 14 sept. 1919.

M.-Laura-Bernadette, b.(3) le 12 nov. 1920.

M.-Hélène-Aurore, b.(5) le 25 sept 1922; s.(5) le 30 oct. 1922.

N.-D. DE CHARETTE (4) (12 fév. 1919)

VI.—MARCOUILLER JOS.-AVILA (de Pierre V et de Odile Bellemare); b. à St-Barnabé le 12 mars 1896.

GELINAS MARIE-ANNA (de Philippe et de Zélia Marcouiller).

Issus:—**Marie-Eva-Jeannette,** b.(4) le 26 fév. 1920.

Marie-Anne-Emilienne, b.(4) le 15 août 1821.

ST-BARNABE (2) (29 janv. 1919)

VI.—MARCOUILLER ALFRED (de Pierre V et de Odile Bellemare); b. à St-Barnabé le 7 mai 1897.

GELINAS DIANA (d'Onésime et de Délia Diamond).

Issues:—**M.-Eva-Laurette,** b. à N.-D. de Charrette (4) le 16 déc. 1919.

M.-Clémence-Thérèse, b.(4) le 6 fév. 1921.

N.-D. DE CHARETTE (5) (10 juillet 1919)

VI.—MARCOUILLER ORIGENE (de Pierre V et de Odile Bellemare).

JULIEN LAURA (d'Edmond et de Zoé Paillé).

Issus:—**Jos.-Pierre-Léonard,** b.(5) le 13 juin 1920.

Jos.-Edmond-Vital, b.(5) le 20 juin 1922.

CATHEDRALE DES TROIS-RIVIERES (15 nov. 1917)

VI.—**MARCOUILLER ROSARIO,** (de Ludger et de Agnès Précourt), b. à St-Etienne des Grès le 19 mars 1895, s. à St-Philippe des Trois-Rivières (4) le 18 déc. 1918.

ROMAIN CLARA (*) (d'Octave et de Mary Collins).

Issu:—**Marcel,** b. (4) le 25 juillet 1918.

MENOMENCE MICH. E.-U.

VI.—**MARCOUILLER ARTHUR** (de Isaac V et de Victoria Bournival) b. à St-Alexis des Monts. Canada, le 12 mars 1881.

WENGAR ELISABETH.

Issu:—**Florent.**

CATHEDRALE (4) DES TROIS-RIVIERES (25 sept. 1916)

VI.—**MARCOUILLER LUDGER** (de Ludger V et de Agnès Précourt), b. à St-Etienne des Grès (5) le 10 juillet 1890.

PANNETON ELISA (de Philippe et de Marie Siouï).

Issus:—**Marie-Yvette,** b. (4) le 10 juillet 1917.

J.-Rosario, b. à St-Philippe des Trois-Rivières le 6 déc. 1920.

WESTFIELD MASS. E.-U.

VI.—**MARCOUILLER ARTHUR** (de Jos. V et de Willie Gélinas), b. à St-Barnabé le 23 mars 1884.

ELLIOTT BULAW.

Issu:—**Joseph-Elliott,** né à Westfield, Mass. E.-U. b. au Cap de la Madeleine le 19 août 1919 âgé de 2 ans environ.

(*) Remariée a Achille Dupont à St-Philippe des Trois-Rivières.

CAP DE LA MADELEINE (19 juin 1919)

VI.—MARCOUILLER ALPHONSE-URBAIN alias ALFRED (de Augustin V et de Marie Murphy.

RICHARD REGINA (de Jean et de Amanda Motor).

ST-ETIENNE DES GRES (5) (23 juin 1908)

VI.—MARCOUILLER PHILIPPE (de Ludger V et de Agnès Précourt), b. (5) le 14 sept. 1884.

DESCOTEAUX REGINA (de Adélard et de Dina Lesieur).

Issus:—**Joseph-Roméo,** b. à Yamachiche le 10 juillet 1909.

Jos.-Antonio, b. (5) le 27 déc. 1910.

Armand, b. (5) le 24 mai 1912.

Jos.-Rolland, b. à St-Philippe (6) des Trois-Rivières le 6 nov. 1913.

Jos.-Arthur, b. (6) le 6 juillet 1915.

Marie-Yvette, b. (6) le 28 sept. 1916.

Henri-Paul, b. (6) le 15 fév. 1918.

M.-Lucille, b. (6) le 21 avril 1923.

SOUTH DURHAM (8) (20 avril 1920)

VI.—MARCOUILLER WELLEY (de Hercule V et de Jeanne Duhaime), b. (8) le 5 mai 1893.

BERNIER LEA.

Issus:—**Roland,** b. (8) le 26 mars 1921.

Rita, b. (8) le 5 mars 1922.

TROIS-RIVIERES (3) (15 mai 1894)

VI.—MARCOUILLER ALPHONSE (de Jos. V et de Mathilde Limoges); b.(3) le 29 juin 1872.

DAVIAU MATHILDE (de Georges et de Hermine Boisvin).

Issus:—**Jos.-Alphonse-Armand,** b.(3) le 11 oct. 1896.

M.-Germaine-Laurette, b.(3) le 13 août 1908.

ST-MATHIEU (5) (16 avril 1917)

VI.—MARCOUILLER JOS. (de Pierre V et de Flora Bellemare); b. à St-Elie de Caxton le 5 août 1890.

VINCENT ALEXANDRA.

Issues:—**M.-Rachel-Régina,** b.(5) le 20 sept. 1918.

M.-Flore-Rose, b.(5) le 19 déc. 1920.

ST-JEAN DES PILES (4) (12 août 1907)

VI.—MARCOUILLER SEVERE (de Evariste V et d'Elisabeth Dubé; b. à St-Barnabé (2) le 5 nov. 1882.

BEAULAC ARMELIA (de Uldoric et de Déline Casaubon).

Issus:—**Marie-Reine-Louisianna,** b.(4) le 23 nov. 1908.

Zoé-Florence, b.(4) le 11 déc. 1901; s.(4) le 20 janvier 1914.

M.-Thérèse-Olia, b.(4) le 27 nov. 1913; s.(4) le 9 mars 1915.

Jos.-Noël, b.(4) le 27 déc 1914; s.(4) le 29 déc. 1914.

Jos.-Ferrier-Adolphe, b.(4) le 2 juillet 1916.

Jos.-Jean-Charles, b.(4) le 14 avril 1918.

Jos.-Pierre-Romuald, b.(4) le 21 mars 1920.

ST-JEAN DES PILES (4) (12 août 1907)

VI.—MARCOUILLER JOSEPH (d'Evariste V et d'Elisabeth Dubé); b. à St-Barnabé (2) le 17 oct. 1884.

BEAULAC NELIDA (de Uldoric et de Déline Casaubon).

Issus:—**Marie-Julianne-Oliva,** b.(4) le 1er mai 1908; s.(4) le 16 août 1908.

Jos.-Pierre-Alide, b.(4) le 28 août 1910.

Sévère-Aurèle, b.(4) le 17 nov. 1911; s.(4) le 22 janv. 1912.

Jos.-Léopold-Hervé, b.(4) le 5 mai 1915.

Jos.-Rolland-Sylvio, b.(4) le 16 juillet 1916;s (4) le 2 janv. 1919.

Jos.-Armand-André, b.(4) le 18 août 1918; s.(4) le 18 janv. 1919.

Jos.-Omer-Maurice, b.(4) le 17 août 1920.

GRAND'MERE (7) (27 nov. 1916)

VI.—MARCOUILLER PIERRE (de Evariste V et de Elisabeht Dubé); b. à St-Barnabé le 20 mai 1886.

DUBE MARCELLIA (de Valère et Armédia Gélinas).

Issue:—**Marie-Cécile,** b.(7) le 22 juin 1919; s.(7) le 16 août 1919.

GRAND'MERE (7) (14 sept. 1919)

VI.—MARCOUILLER ADOLPHE(d'Evariste V et de Elisabeth Dubé); b. à l'église St-Joseph de Natick, R. I. Etats-Unis, le 25 déc. 1896.

GOUIN BEATRICE (de Moïse et de Viriginie Pintal.

Issue:—**M.-Ida-Marguerite,** b.(7) le 15 janv. 1921.

STE-FLORE (4)

VI.—MARCOUILLER THOMAS-WILBREE (d'Evariste V et d'Elisabeth Dubé); b. à St-Barnabé le 22 janvier 1888.

DEZIEL MARIE-FLORE (de Jos. et de Marie Dubé).

Issu:—**Jos.-Johnny-Camille,** b. à Ste-Flore le 2 mars 1920.

LA FAMILLE DIAMOND

La famille Diamond est originaire de Londres, Angleterre. Henry avec son épouse Marie-Thomasime Scott, arriva au Canada au commencement du siècle dernier. La tradition de famille veut qu'en débarquant à Québec il vint demeurer en la paroisse de Maskinongé où il ne séjourna qu'un court espace de temps. Entre 1820 et 1826, il vint se fixer à la sortie du village actuel de Saint-Barnabé, sur la propriété présentement occupée par Monsieur Ozaka Gélinas. Il ne fut pas propriétaire à cet endroit; son métier était celui de **scieur de long.** Ce genre de travail faisait alors la carrière de plusieurs, tout comme le métier de menuisier aujourd'hui. A cette époque les moulins à scie étaient très éloignés, sinon inconnus dans la région. L'instrument dont se servaient les scieurs de long consistait en une longue scie à dents recourbées, de sorte que le trait de la scie ne portait qu'en descendant. Pour exécuter ce travail il fallait deux hommes. La pièce à scier était placée sur des tréteaux élevés d'environ six pieds. L'un de ces hommes monté sur les tréteaux, se tenant debout sur la pièce de bois, remontait la scie et la dirigeait pendant que l'associé placé au-dessous descendait le trait de scie.

Le colon qui arrivait sur sa terre en bois debout, commençait par se bâtir une maison de bois rond, avec toit de pièces de bois fendu recouvertes d'écorces pour se protéger contre la pluie, ou de planches préparées à la scie de long. On calfeutrait les interstices avec la mousse des bois. Lorsqu'une terre était assez défrichée, on songeait à y construire une maison plus moderne; c'est alors que les services du scieur de long étaient requis pour équarrir les solives, poutres, sablières, etc.

Pendant que Henry Diamond pratiquait son métier de scieur de long il songeait à se constituer un foyer indépendant. Il acheta au

haut du rang de Saint-Joseph une etendue considérable de terrain qu'il partagea plus tard entre ses enfants.

Marie-Anne, sa fille ainée, mariée à Léandre Lessard, prit soin de la vieillesse de son père et reçut en héritage la terre occupée aujourd'hui par Léandre Lessard, fils. Au côté Nord de celui-ci était l'établissement de Joseph Diamond, dont la terre passa en héritage à la famille Marcouiller après sa mort survenue à l'âge de 25 ans. Tout le reste est encore entre les mains de la descendance de Henry Diamond, savoir: Rodrigue Diamond, Jos.-H. Diamond, Jos. Lessard, Israël Diamond, Evariste Diamond, Charles Diamond, ses petits-fils, et Welley Samson, époux de Joséphine Diamond son arrière petite-fille.

Toute cette partie du rang de Saint-Joseph était alors couverte par la forêt vierge. Point de chemins à partir de la côte de la petite rivière Machiche; il fallait donc porter à dos, provisions, ustensiles, effets de ménage, de même que l'outillage nécessaire pour se construire un logement. Selon l'usage du temps on érigea une maison de bois rond, comme il est dit plus haut; puis on ouvrit le chemin avec les premiers défrichements.

La chasse et la pêche fournissaient un grand moyen de subsistance; mais, si la Rivière du Loup tenait en réserve du bon poisson, la forêt une chasse abondante, les bois fournissaient dans l'été avec surabondance les mouches, moustiques, brûlots, frelons etc., ces insectes s'introduisaient partout. Pour les éloigner et dormir tranquille on faisait un petit feu à la porte du Campement: la fumée avait pour effet de chasser ces êtres importuns.

Au point de vue religieux tout le territoire de Saint-Barnabé était desservi par Yamachiche. Le premier décret érigeant la Paroisse de Saint-Barnabé est de 1828, fixant l'église dans le rang de Bellechasse, sur la terre occupée aujourd'hui par M. Origène Gélinas; mais, le second décret, en 1832, modifiait grandement le premier; il fixait l'église où elle est aujourd'hui, de sorte que, en 1833 nos colons avaient le service divin tous les dimanches par le vicaire ou le curé lui-même d'Yamachiche, Monsieur Sévère Dumoulin.

La famille Diamond était née dans le protestantisme; le premier baptême dans l'Eglise Catholique est celui de Georges, le dernier de la

famille. La cérémonie eut lieu le lendemain de sa naissance, à Yamachiche, en 1826. Le second baptême est celui de Marie-Anne, l'ainée, baptisée à l'âge de 13 ½ ans, à Yamachiche. Charles l'ainé des garçons, a été baptisé à l'âge de seize ans, à Saint-Barnabé, en 1834; sa mère Marie Thomasime Scott l'était en 1835 et son père en 1837 par M. Sévère Dumoulin, curé des Paroisses d'Yamachiche et de Saint-Barnabé. La date du baptême de Henry, fils, et de Joseph est demeurée inconnue jusqu'ici.

I.—DIAMOND HENRY, né à Londres, Angleterre vers 1787, b. à St-Barnabé (1) le 20 mars 1837, âgé d'environ 50 ans; s. (1) le 24 avril 1879 à l'âge d'environ 95 ans.

SCOTT MARIE-THOMASIME, née vers 1779 aussi à Londres; b (1) le 27 mars 1835, âgée d'environ 52 ans; s. (1) le 21 mai 1849 à l'âge de 70 ans.

Issus:—**Marie-Anne,** née vers 1816, à Londres, b. le 4 août 1829 à Yamachiche à l'âge de 13 ½ ans; m. (1) le 29 avril 1845 à Léandre Lessard (de Jos. et de Josephte Savard); s. (1) le 18 juin 1889, âgée d'environ 77 ans.

Chs-Jacques, b. (1) a fait son abjuration le 19 juillet 1834 à l'âge de 16 ans. Ce qui place sa naissance vers 1818 à Londres d'après la tradition. Son parrain a été M. l'abbé L.-O. Désilets ptre vicaire, baptisant; sa marraine: Charlotte Rivard Dufresne; m. (1) le 29 août 1843 à Emélie Marcouiller (de J.-Bte III et de Marie Aucoin); s. (1) le 2 fév. 1901, âgé d'environ 91 ans.

Henry, né vers 1821; m. (1) le 7 juillet 1846 à Lucie Marcouiller (de Jean-Bte III et de Marie Aucoin); s. (1) le 4 janvier 1888 à l'âge de 70 ans environ.

Joseph, né en 1823, b . . ; m. (1) le 17 juin 1846 à Emélie Lord (*) (de Joseph et de Julie L. Désaulniers); s. (1) le 19 nov. 1848 à l'âge de 25 ans.

Georges, b. à Yamachiche le 11 juin 1826; m (1) le 15 fév. 1847 à Olivine Mélançon (de Simon et de Pélagie Aucoin); s. (1) le 13 fév. 1897.

(*) Elle se remarie (1) le 22 janv. 1850 à Thomas J.-Bte Marcouiller IV.

PARTAGE DE LA DESCENDANCE

Pour plus de clarté et pour faciliter les recherches, la descendance de cette grande famille sera partagée en trois branches distinctes, puisque chacun des trois fils de Henry Diamond et de Marie-Thomasime Scott sont devenus les pères de nombreux enfants et petits-enfants.

D'abord la descendance de l'ainé, Charles-Jacques (*) jusqu'à nos jours. Puis celle de Henry, également jusqu'à nos jours, et celle de Georges de la même manière.

Chaque génération sera exposée par ordre de priorité d'âge. Chaque sujet classé dans l'une des trois branches, pourra reconnaître sa génération. Grâce à cette division, il sera facile à tous de découvrir les degrés de parenté: Pour exemple: Tous les Diamond de la deuxième génération sont frères, et tous ceux de la troisième sont frères dans leur brache respective et se trouvent cousins germains avec ceux des deux autres branches collatérales.

Cette famille s'est multipliée d'une manière étonnante car à peine commence-t-on à voir se développer la quatrième génération que nous pouvons déjà compter plus de 70 familles de ce nom, et ce chiffre serait doublé si l'on numérait la descendance féminine.

(*) dit Babay.

PREMIÈRE BRANCHE

DESCENDANCE DE CHARLES-BABY DIAMOND II

ST-BARNABE (1) (29 août 1843)

II—DIAMOND CHS.-JACQUES alias BABY (de Henry I et de M.-Thomasime Scott); b. (1) le 19 juillet 1834 à 16 ans; s. (1) le 2 fév. 1901 à 91 ans environ.

MARCOUILLER EMELIE (de J.-Bte III et de Marie Aucoin); b. (1) le 24 sept. 1826; s. (1) le 27 juin 1899.

Issus.—**Charles,** b (1) le 20 fév. 1846; m (1) le 25 juillet 1871 à Henriette Gélinas (d'Isaac et de Adéline Hudon Beaulieu).

Marie, b. (1) le 1er juin 1847; m. (1) le 25 nov. 1862 à Antoine Dupont (de Antoine et de Madeleine Milot, de St-Sévère); s. à Ste-Flore le 2 janv. 1919.

Caroline, b. (1) le 13 juin 1849; s. (1) le 9 juillet 1851.

Emélie-Mésellée, b. (1) le 6 juillet 1851; m. (1) le 24 juillet 1866 à Maurice Matheau (de Honoré et de Pélagie Mélançon); s. (1) le 7 oct. 1913.

Joseph, b. (1) le 28 mars 1853; m. (1) le 20 nov. 1876 à Marie-Eliza Mélançon (de Isaac et de Adèle Bourassa. Manchester N-H.. Etats-Unis.

Olive, b (1) le 2 fév. 1855; m (1) le 17 oct. 1876 à Evariste Mélançon (d'Isaac et d'Adèle Bourassa).

Mathilde, b. (1) le 28 fév. 1857; m. (1) le 13 juillet 1874 à Maxime Grenier (de Jérémie et de M.-Elzire Bourassa); s. (1) le 9 oct. 1920.

Marie-Emélie, b. (1) le 7 mai 1859; m. (1) le 25 janv. 1876 à Thomas Deschesnes de (Isaac et de Marie-Louise Colard); 2o. m. (1) sous le nom d'Emélina, le 18 avril 1899 à Philippe Gélinas (*) (veuf de Evélina Lacerte.

Pierre alias **Israel,** b. (1) le 2 août 1861; m. à St-Sévère (3) le 22 oct. 1888, à M.-Delvina Lamy (de Léonard et Marie Lemaître Auger).

Marie-Hedwidge, b. (3) le 30 juillet 1863; m. (1) le 22 oct. 1883 à Joseph Lacerte (de Jos. et de Emélie Matheau de St-Sévère).

M.-Mérélisse, b. (1) le 26 avril 1866; m. (1) le 19 oct. 1886 à Denis Gélinas (de Pierre et de Rose Marcouiller).

Pierre-Moras, b. (1) le 29 janv. 1869 m. (1) le 31 janv. 1888 à Théodora Bournival (d'Augustin et d'Emélie Mélançon.

Albert, b..... 1871; s. (1) le 27 sept. 1872, âgé de 13 mois.

ST-BARNABE (1) (25 juillet 1871)

III.—DIAMOND CHARLES (de Charles II et de Emélie Marcouiller); b. (1) le 2 fév. 1846.

GELINAS HENRIETTE (de Isaac et de Adéline Hudon Beaulieu).

Issus:—**Rose,** b. (1) le 21 juillet 1872; m. (1) sous le nom de **Rose-Anna** le 10 nov. 1891 à Zacharie Lefebvre Villemure (de Paul et de Marguerite Gélinas).

Marie-Mérélisse, b. (1) le 6 mai 1874; s. (1) le 15 mai 1875.

M.-Ezilda-Eugénie, b. (1) le 4 déc. 1875; m. (1) le 12 juillet 1898, à Louis Gélinas (de Louis et de Caroline Gélinas).

Charles-Valère, b. (1) le 14 oct. 1877; m. (1) le 10 sept. 1901 à Anna Gauthier (d'Evariste et de Olive Gélinas).

M.-Adéline, b. (1) le 3 mai 1879; m. (1) le 7 avril 1902 à Jean-Bte Beaulieu (de Héraclée et de Eléonore Deschesnes); s. à St-Elie de Caxton le 8 oct. 1907.

---

(1) Il est le père du P. Calixte Wilfrid Gélinas et du frère Conrad Alcide Gélinas franciscains missionnaires au Japon.

Jos.-Victor-Exilia, b. (1) le 19 fév. 1881; m. à St-Paulin (7) le 12 juillet 1904 à Clara Elliott. (de Adolphe et de Mary Gildark.

M.-Mélina-Rebecca, b. (1) le 14 mai 1883; m. (1) le 18 fév. 1901 à Thomas Lacerte (de Thomas et de Philomène Gélinas); s. à St-Sévère le 28 sept. 1912.

M.-Mérilda alias **Sméralda,** b. (1) le 27 avril 1885; m. (1) le 27 janv. 1909 à Herménégilde Milot (veuf d'Albertine Gélinas).

M.-Delvina, b. (1) le 20 fév. 1887; m. (1) le 13 juillet 1908 à Adam Saucier (de Napoléon et de Alexina Brodeur).

Jos.-Philéas, b. (1) le 28 nov. 1888; m. à St-Paulin (7) le 11 sept. 1911 à Eugénie Lesage (de Edouard et de Georgianna Deschesnes.

Jos.-Adélard-Donat, b. (1) le 15 avril 1891; m. (1) le 8 juin 1914 à M.-Flore Samson, (de Maxime et Joséphine Grenier).

Jos.-Elzéar, b. (7) le 24 août 1893; m. (7) le 12 juillet 1915 à Azélie Lesage (de Edouard et de Georgianna Deschesnes).

Jos.-Denis-Omer, b. (1) le 21 sept. 1895; m. (7) le 6 juillet 1921 à Bernadette Côté.

Pierre-Zéphirin, b. (7) le 10 août 1897; m. à N.-D. de Charette le 7 juillet 1920 à Maria Auger (de Jos. et de Délia Lord).

Alide-Aldéric-Joseph, b. (1) le 24 juin 1900.

ST-BARNABE (1) (20 nov. 1876)

III.—DIAMOND JOS. (de Chs II et de Emélie Marcouiller); b (1) le 28 mars 1853.

MELANCON M.-ELISA (de Isaac et de Adèle Bourassa).

ST-SEVERE (22 oct. 1888)

III.—DIAMOND PIERRE-ISRAEL (de Chs II et de Emélie Marcouiller); b. à St-Barnabé (1) le 2 août 1861.

LAMY DELVINA (de Léonard et de Marie Lemaître Auger).

Issus:—**Jos.-Origène,** b. (1) le 6 août 1889; m. à Yamachiche le 8 janv. 1917 à Annette Trahan (de Edmond et de Emma Milot).

M.-Louise-Bella, b. (1) le 20 mars 1890; m. (1) le 23 janv. 1911 à Jos. Adolphe-Raoul Bellemare (de Jos. et de Eveline Bournival).

M.-Rose-Alba-Léda, b (1) le 13 nov. 1892; m. (1) le 21 août 1919 à Alide Lamy (de Adolphe et de Olivine Bellemare).

Jos.-Hector-Léonel, b. (1) le 17 août 1894; m (1) le 14 juin 1915 à Eva Samson (de Maxime et de Josephine Grenier).

M.-Eva-Hortense, b. (1) le 23 juillet 1896; m. (1) le 7 juillet 1919 à Lucien Lamy (de Adélard et de M.-Louise Bellemare).

Jos.-Evariste-Eusèbe, b. (1) le 19 juillet 1898; s. (1) le 18 sept. 1898.

Jos.-Walter-Oscar-Henri, b. (1) le 8 nov. 1899.

M.-Emélia-Claudine, b. (1) le 8 avril 1901.

M.-Rose-Eléonore-Jeannette, b. (1) le 2 avril 1903. m. (1) le 10 janv. 1923 a Albéric Gauthier (de Frs. et de Rebecca Vaillancourt)

M.-Aurore alias **Aline,** b. (1) le 5 mai 1905.

M.-Eléonore-Aglaé, b. (1) le 30 mars 1907; s. (1) le 29 mai 1908.

Anonyme, b. (1) et s. (1) le 17 août 1910.

ST-BARNABE (0) (31 janv. 1888)

III.—DIAMOND MORAS (*) (de Chs. II et de Emélie Marcouiller); b. (1) le 29 janv. 1869.

BOURNIVAL THEODORA (d'Augustin et de Emélie Mélançon).

Issus:—**Marie-Jeanne,** b. (1) le 13 mars 1889.

Elle est entrée dans la Congrégation des Révdes Sœurs de l'Assomption de Marie, de Nicolet en 1905. Son nom en Religion: Sr Marie du S. S. Rédempteur. Actuellement missionnaire aux Etats-Unis.

Joseph-Ulric-Arphila, b. (1) le 26 oct. 1890; m. à Pincher-Creek (5) Alberta le 28 fév. 1916 à l'église St-Michel à Denise Sicotte (de Horace et de Elisa Rougeault).

Marie-Anne, b. (1) le 24 janv. 1892; s. (1) le 6 mai 1892.

Marie-Anne, b. (1) le 11 mars 1893; m. (5) le 12 avril 1915 à Louis Cotte (de Pierre).

Jos.-Welly, b. (1) le 27 fév. 1895; m. (5) le 28 fév. 1916 à Théodora Sicotte (de Horace et de Elisa Rougeault).

Marie-Laura-Trajena, b. (1) le 11 janv. 1898; s. (1) sous le nom de Marie-Anna, le 9 juin 1900.

Jos.-Adélard-Florido, b. à St-Elie de Caxton le 5 oct. 1899.

Marie-Anna-Bernadette, b. (1) le 22 nov. 1900; s. (1) le 23 nov. 1900.

Jos.-Omer, b. (1) le 15 juillet 1902.

Marie-Rosanna, b. (1) le 21 août 1904; s. (1) le 19 déc. 1905.

Jos.-Camille, b. (1) le 13 fév. 1906; s. (1) le 18 fév. 1906.

Jos.-Emile, b. (1) le 13 février 1906; s. (1) le 22 fév. 1906.

Jos.-Théode-Emile, b. (1) le 16 juillet 1907'

(*) Toute la famille réside dans l'Alberta.

ST-BARNABE (1) (10 sept. 1901)

IV.—DIAMOND VALERE (de Chs III et de Henriette Gélinas); b. (1) le 14 oct. 1877.

GAUTHIER ANNA (d'Evariste et de Oliva Gélinas).

Issus:—**Marie-Albertine,** b. (1) le 16 juin 1902; s. le 1er janv. 1919 à Almaville.

Maria-Rébecca-Victorine; b. (1) le 3 août 1903; m. à Almaville le 25 juin 1919 à Hormisdas Léon Milette (de Ferdinand, et de Noëlla Laroche).

Jos.-Armand, b. (1) le 14 oct. 1904.

Jos.-Sylvio-Edgar, b. (1) le 25 janvier 1906.

M.-Yvonne-Darilla, b. (1) le 4 mars 1907.

Jos.-Hervé-Henri, b. (1) le 6 mars 1908.

M.-Hortense-Eléonore, b. (1) le 22 avril 1909.

M.-Anna-Rosa, b. (1) le 16 juin 1910.

Jos.-Donat-Walter, b. (1) le 24 oct. 1911.

M.-Laurette-Diana-Léda, b. (1) le 25 juillet 1913; s. le 20 avril 1914

M.-Laurette-Flore, b. à N.-D. de Charette (4) le 16 mai 1915.

Marie-Jeanne-Aurore, b. (4) le 9 mai 1917.

M.-Albertine-Cécile, b. à Almaville le 26 août 1919.

ST-PAULIN (7) (12 juillet 1904)

IV.—DIAMOND JOS.-VICTOR (de Chs III et de Henriette Gélinas); b. à St-Barnabé le 19 fév. 1881.

ELLIOT CLARA. (de Adolphe et de Mary Gildark.)

Issus:—**Jos.-Victor-Roméo,** b. (7) le 7 mai 1906.

Marie-Nelly, b. (7) le 4 sept. 1907.

M.-Florence-Yvonne, b. (7) le 31 déc. 1908.

M.-Dalvina-Yvonne, b. (7) le 9 avril 1910.

M.-Clara-Lucille, b. (7) le 9 juin 1915.

Jos.-Philéas-Gratien, b. (7) le 3 oct. 1917.

Jos.-Rolland-Roger, b. (7) le 21 mai 1921; s. (7) le 15 sept. 1921.

Jos.-Léopole-Alide, b (7) le 16 août 1922.

ST-PAULIN (7) (6 juillet 1921)

IV—DIMAOND JOS.-DENIS-OMER (de Chs III et de Henriette Gélinas); b. à St-Barnabé le 21 sept. 1893.

COTE BERNADETTE. (d'Alfred et de M-Louise Rabouin)

Issue;—**M-Thérèse-Cécile,** b. à N-D. de Charette le 14 juillet 1922.

ST-PAULIN (7) (11 sept. 1911)

IV.—DIAMOND JOSEPH PHILEAS (de Chs III et de Henriette Gélinas); b. à St-Barnabé le 28 nov. 1888.

LESAGE EUGENIE (d'Edouard et de Georgianna Deschesnes).

Issus:—**M.-Gratia-Simonne,** b. (1) le 8 juillet 1912.

M.-Claire-Rosa, b. à N.-D. de Charette (4) le 20 janv. 1913.

Jos.-Marcel-Elzéar, b. (4) le 13 mai 1915.

Jos.-Edouard-Nelson, b. (7) le 14 oct. 1916.

Jos.-Philippe-Gérard, b. (7) le 4 mai 1922.

Marie-Anne-Jeanne, b. (7) le 26 juin 1923.

ST-BARNABE (1) (8 juin 1914)

IV.—DIAMOND DONAT (de Chs III et de Henriette Gélinas; b. (1) le 15 avril 1891.

SAMSON M.-FLORE (de Maxime et de Joséphine Grenier).

Issus:—**Marie-Eva-Clémence,** b. (1) le 16 juin 1915.

Joseph-Nathan-Euclyde, b. (1) le 26 mai 1917.

M.-Gabrielle-Madeleine, b. (1) le 5 sept. 1919.

Jos.-Benoit-Vital, b. (1) le 18 mai 1922.

ST-PAULIN (7) (12 juillet 1915)

IV.—DIMAOND JOS.-ELZEAR (de Chs III et de Henriette Gélinas); b. (7) le 24 août 1893.

LESAGE AZELIE (de Edouard et de Georgianna Deschesnes).

Issus:—**Jos.-Réal,** b. (7) le 3 juin 1918.

Jos.-Philippe-Wilson, b. (7) le 6 sept. 1920.

Jos.-Florémond-Fernand, b. (7) le 20 janv. 1922, s. (7) le 22 juin 1923

Marie-Georgette-Lina, b. (7) le 13 juin 1923.

N.-D. DE CHARETTE (4) (7 juillet 1920)

IV.—DIAMOND PIERRE-ZEPHIRIN (de Chs III et de Henriette Gélinas); b. (7) le 10 août 1897. à St-Paulin.

AUGER MARIA (de Joseph et de Délia Lord).

Issu:—**Jos.-Gérard-Origène,** b. (4) le 26 juillet 1921.

YAMACHICHE (8 janv. 1917)

IV.—DIAMOND JOS.-ORIGENE (de Pierre Israël III et de M.-Delvina Lamy); b. à St-Barnabé (1) le 6 août 1889.

TRAHAN ANNETTE (de Edmond et de Emma Milot).

Issus:—**M.-Jeanne-Lucille,** b. (1) le 20 nov. 1917; s. (1) le 28 nov. 1917.

M.-Thérèse-Delvina, b. à N.-D. de Charette (4) le 13 janv. 1919.

M.-Emélie-Laurette, b. à St-Paulin (7) le 14 nov. 1920.

Chs-Joseph, b. (7) le 24 mars 1922.

M-Henri Maurice, b. (7) le 7 avril 1923.

ST-BARNABE (1) (14 juin 1915)

IV.—**DIAMOND LEONEL** (de Pierre Israël III et de Delvina Lamy). b. (1) le 17 avril 1894

SAMSON EVA (de Maxime et de Joséphine Grenier).

Issus:—**Jos.-Obrien-Brunel,** b. à St-Paulin (7) le 16 oct. 1916.

Suzanne, b. (7) le 25 avril 1918.

M.-Jeanne-Gabrielle, b. (1) le 3 août 1919.

M.-Françoise-Eléonore, b. (1) le 22 avril 1921.

M-Claire Georgette Rita, b. (1) le 18 fev. 1923.

PINCHER CREEK (5), ALBERTA (28 fév. 1916)

EGLISE ST-MICHEL

IV.—**DIAMOND JOS.-ULRIC-ARPHILA** (de Moras III et de Théodora Bournival); b. à St-Barnabé le 26 oct. 1890.

SICOTTE DENISE (de Horace et de Elisa Rougeault).

Issues:—**Marie-Jeanne,** b. (5) en mars 1917.

Marie-Cécile, b. (5) en août 1918.

Marie-Alice, b. (5) en avril 1921.

PINCHER CREEK (5), ALBERTA (28 fév. 1916)

IV.—**DIAMOND JOS.-WELLY** (de Moras III et de Théodora Bournival); b. à St-Barnabé le 27 fév. 1895.

SICOTTE THEODORA-EUGENIE (de Horace et de Elisa Rougeault).

Issus:—**Jos.-Gérard,** b. (5) en mai 1917.

Marie-Yvonne, en août 1918.

DEUXIÈME BRANCHE

DESCENDANCE DE HENRY DIAMOND FILS

ST-BRANABE (1) (7 juillet 1846)

II.—DIAMOND HENRY (de Henry I et de M.-Thomasime Scott); né à Londres vers 1819; s. (1) 4 janv. 1888.

MARCOUILLER LUCIE (de J.-Bte III et de Marie Aucoin).

Issus:—**Henry,** b. (1) le 4 juillet 1847; m. à St-Sévère le 12 nov. 1873., à Rachel Lacerte (de Jos. et de Elisabeth Lajoie).

Caroline, b. (1) le 27 sept. 1849; m. (1) le 31 juillet 1866 à Sévère Samson (de Jos. et de Victoire Marchand), s. à St-Elie.

Joseph, b. (1) le 7 janvier 1852; m. (1) le 18 juillet 1877 à Arline Gélinas (de Louis et de Emélie Mélançon).

Emélie, b. (1) le 9 fév. 1854; m. (1) le 20 juillet 1875 à Valère Gélinas (de Louis et de Emélie Mélançon.)

M.-Elise, b. (1) le 20 fév. 1856; m. (1) le 20 octobre 1874 à Evariste Blais (de Antoine et de Marie Gélinas).

M.-Déline, b. (1) le 19 avril 1858; s (1) le 20 juin 1858.

Paul, b. (1) le 18 mai 1859; 1o. m. à St-Boniface le 2 avril 1883 à Zéphire Lacerte (de Pierre et de Rose de Lima Mélançon); 2o. m. (1) le 13 fév. 1888 à Amanda Matheau (de Raphaël et de M.-Edesse) Gignac).

Pierre, b. (1) le 4 août 1861; s. (1) le 9 mai 1864.

Mathilde, b. (1) le 23 août 1863; s. (1) le 21 avril 1864.

Pierre-Rodrigue, b. (1) le 20 avril 1865; (*) marié à St-Etienne des Grès le 30 juin 1898, à Année Milette (de Jean et de Emélie Blais).

(*) Son nom est écrit souvent Médéric, Aldéric, Adric.

M.-Délia, b. (1) le 28 juillet 1867; m. (1) le 10 oct. 1883 à Onésime Gélinas (de Frs et de Marguerite Dubé).

M.-Année-Flore, b. (1) le 20 fév. 1870; 1o m. (1) le 10 juillet 1889 à Philippe Samson (de Jos. et de Elisabeth Bournival); 2o. m. (1) le 10 juin 1919 à Evariste Lamy (veuf de Marie Ayotte de St-Sévère).

M.-Rosanna, b. (1) le 7 mars 1872; m. (1) le 30 janvier 1893 à Hyacinthe Lacerte (de J.-Bte et de Elisabeth Vincent dit Maheu.)

Albert, b. (1) le 18 fév. 1875; m. (1) sous le nom d'Eucharistе (*) le 31 août 1897 à Delvina Matheau (de Raphaël et de M.-Edesse Gignac); 2o. m. (1) le 28 avril 1908 à Maria Grenier (de Ephrem et de Olivine Samson).

ST-BARNABE (1) (12 nov. 1873)

III.—DIAMOND HENRY (de Henry II et de Lucie Marcouiller); b. (1) le 4 juillet 1847.

LACERTE RACHEL (de Jos. et de Elisabeth Lajoie).

Issus:—**Henry,** b. (1) le 1er oct. 1874; m. (1) le 29 juin 1897 à Adéline Gélinas (de Pierre et de Adéline Gélinas); s. à St-Marc de Shawinigan le 5 mars 1918.

Joseph, b. (1) le 27 juillet 1876; m. (1) le 6 oct. 1898 à Caroline Gélinas (de Joseph et de Mathilde Deschesnes).

M.-Flore-Hélena, b. (1) le 5 oct. 1878; m. (1) le 16 juillet 1895 à Adam Matheau (de Pierre et de Adèle Gélinas).

Jos.-Omer, b. (1) le 26 sept. 1880; s. (1) le 3 juillet 1881.

Marie-Emma, b. a St-Elie de Caxton (4) le 30 mai 1882; s. (1) le 4 juin 1912.

Jos.-Omer, b (4) le 28 août 1884; m. (1) le 19 sept. 1904 à Marie-Ailée (Eléonore) Matheau (de Hyacinthe et de Elzire Boisvert).

Anonyme, b. (1) et s. (1) le 22 mars 1886.

(*) Il porte aussi le nom d'Evariste.

Maria, b. (1) le 1er déc. 1887; m. (1) le 6 fév. 1906 à Edouard Hamilton Bailey (de Henry et de Elisabeth Fink, de Titusville, Pansylvanie, Etats-Unis). (*).

M.-Aurore, b. (1) le 20 déc. 1889; m. (1) le 20 août 1906 à Narcisse-Frédéric-Anselme Mélançon (de Frédéric et de Marie Gélinas).

Jos.-Onésime-Adélard, b. (1) le 27 juin 1892; s. (1) le 25 oct. 1892, sous le nom de Victor.

Marie-Anna-Zélica, b. (1) le 5 août 1893; s. (1) le 28 juillet 1894.

Marie-Anne-Joséphine, b. (1) le 24 juin 1895; m. (1) le 7 janv. 1913 à Victor Panneton (de Chs et de Marie Bellemare).

Joseph-Welley, b. (1) le 6 juin 1897; s. (1) le 7 sept. 1897.

M.-Sara-Léda, b. (1) le 1er sept. 1898, s (1) le 24 sept. 1898.

ST-BARNABE (1) (18 juillet 1877)

III.—DIAMOND JOS. (de Henry II et de Lucie Marcouiller); b. (1) le 6 janv. 1852.

GELINAS ARLINE (de Louis et de Emelie Mélançon).

Issus:—**Honorat-Wilfrid,** b. (1) le 30 juin 1878; m. (1) le 21 janv. 1902 à Sméralda Gélinas (d'Onésime et de Délia Diamond).

Jos.-Omer-Adam, b. (1) le 7 juillet 1880; m. à St-Paulin (7) le 23 juillet 1907 à Malvina Boulanger (de Narcisse et de Olivine Gélinas).

M.-Mérilda-Exina, b. (1) le 25 juillet 1882 (fille actuellement).

M.-Joséphine, b. (1) le 23 juin 1884; m. (1) le 9 nov. à Welley Samson (veuf de Delvina Gélinas et fils de Jos. Samson et de Elisabeth Bournival).

M.-Joséphine, b. (1) le 1er octobre 1886; m. (1) le 16 avril 1912 sous le nom de Maria à Avila Boulanger (de Narcisse et de Olivine Gélinas).

Jos.-Esdras- alias Adélard, b. (1) le 10 sept. 1889; m. (7) le 14 août 1916 à Exilia Bergeron.

(*) L'abjuration du protestantisme avait eu lieu la veille.

Jos.-Elzéar, b. (1) le 29 nov. 1891; m. (1) le 27 août 1917 à M.-Blanche Gélinas (d'Adrien et de Année Lamy).

Jos.-Omer-Origène, b. (1) le 1er août 1894; m. (7) le 12 fév. 1919 à Léônida Boucher (d'Alexis et de Adéline Bellemare).

Jos.-Arthur, b. (1) le 13 juillet 1896; s. (1) le 16 juillet 1996.

Donat, b. (1) le 13 juillet 1896; s. (1) le 28 juillet 1896.

Jos.-Donat-Hector, b. (1) le 25 déc. 1898; s. (1) le 23 août 1911.

ST-BONIFACE (1) (2 avril 1883)

III.—DIAMOND PAUL (Henry II et de Lucie Marcouiller); b. (1) le 18 mai 1859.

1o. m. **LACERTE ZEPHIRE** (de Pierre et de Rose de Lima Mélançon)

Issus:—**Paul,** b. (1) le 20 déc. 1883; s (1) le 14 oct. 1886.
2o. m. St-Barnabé (1) (13 fév. 1888).

MATHEAU M.-AMANDA (de Raphaël et de M.-Edesse Gignac).

Issus.—**Marie-Anne,** b. (1) le 9 oct. 1890; m. (1) le 23 juin 1914 Josephat Marcouiller (de Sévère et de Adéline Gélinas)

M.-Diana-Eva, b. (1) le 11 nov. 1892; m. (1) le 8 nov. 1910 à Wilfrid alias Welley Lemay (de Paul et d'Amanda Matheau).

Donat-Origène alias Oscar, b. (1) le 8 mai 1894; m. (1) le 17 juillet 1917 à Florida Gélinas (de Luc et de Année Gélinas).

Jos.-Albée, b. (1) le 23 août 1897; m. (1) le 2 janv. 1919 à Annette Gélinas (de Albert et de Donia Gélinas).

Marie-Anne, b. (1) le 1er mai 1899; m. (1) le 6 fév. 1916 à Léonel Bourassa, (de Alphonse et de Albina Trahan).

Jos.-Donias, b. (1) le 30 nov. 1900; s. (1) le 2 août 1901.

Jos.-Welley-Ozias, b. (1) le 2 mai 1902; m. à N.-D. de Charette le 30 janv. 1922 à Claudia Gélinas (de Olidé et de Marie-Louise Villemure).

Jos.-Armand-Amédée, b. (1) le 10 avril 1906.

ST-ETIENNE DES GRES (4) (30 juin 1890)

III.—DIAMOND RODRIGUE alias ULDORIC (*) (de Henry II et de Lucie Marcouiller); b. à St-Banarbé (1) le 2 avril 1865.

MILETTE ANNEE (de Jean et de Emélie Blais).

Issus:—**Jos.-Ernest,** b. (4) le 11 juin 1891; s. (4) le 10 oct. 1892.

Jos.-Hector-Ernest, b. (1) le 10 août 1893; m. à St-Paulin (7) le 26 juin. 1917 à Evélina Lesage (d'Edouard et de Georgianna Deschesnes).

Jos.-Alfred-Guillaume, alias Welley, b. (1) le 5 nov. 1895; s. à N.-D. de Charette le 30 sept. 1913.

Jos.-Adolphe-Ephrem alias Hormisdas, b. (1) le 26 juin 1897; s. (1) le 7 août 1911 (**).

Jos.-Wilfrid-Léonel alias Origène, b. (1) le 14 mars 1899.

M.-Eva-Laura-Yvonne, b. (1) le 3 août 1900.

M.-Oliva-Clara alias Laura, b. (1) le 23 janv. 1902; m. (4) le 12 juin 1919 à Edgar Samson, (d'Ephrem et de Lydia Matheau).

M.-Alice-Jeannette, b. (1) le 28 nov. 1903.

Jos.-Alfred-Armand, b. (1) le 1ier août 1905.

Jos.-Hervé, b. (1) le 21 avril 1907.

Jos.-Edouard-Arthur, b. (1) le 4 sept. 1908.

Jos.-Ozias-Léo, b. (1) le 26 fév. 1910.

Marie-Anna-Edithe, b. (1) le 12 mars 1912.

M.-Irène-Bella, b. (4) le 13 juin 1913; s. (4) le 23 nov. 1913

(*) Son nom est écrit aussi "Adé ic et Adric.

(**) Noyé accidentellement en haut du Moulin Charette.

ST-BARNABE (1) (31 août 1897)

III.—DIAMOND ALBERT alias EUCHARISTE (*) (de Henry II et de Lucie Marcouiller); b (1) le 18 fév. 1875.

MATHEAU DELVINA (de Raphaël et de M.-Edesse Gignac).

Issus:—**Jos.-Ovide,** b (1) le 12 sept. 1898; m. à N.-D. de Charette (4) le 7 avril 1920 à Aurore Diamond (d'Arthur et de Zéphire Gagnon).

Jos.-Edgar, b (1) le 13 mai 1900, m. à St-Paulin le 15 août 1923 à Marie-Anne Savoie (de Adam et de Azilda Dauphinais).

M.-Léa-Rosanna alias Rosa,b. (1) le 7 mai 1901;m. (1) le 23 avril 1921 à Oscar Lemay, (de Paul et de Délia Matheau).

M.-Louise-Eva- alias Auréa, b. (1) le 7 mars 1903; m. (1) le 19 fév. 1919 à Isidore Bournival (de Thomas et de Adélina Grenier).

Jos.-Armand, b. (1) le 27 juillet 1904; s. (1) le 20 août 1904.

Jos.-Osias, b. (1) le 1er juillet 1905.

Marie-Anna-Léonella, b. (1) le 8 mars 1907.

2o. m. St-Barnabé (1) (28 avril 1908).

GRENIER MARIA (de Ephrem et de Olivine Samson).

Issus:—**M.-Bella,** b. (1) le 3 oct. 1911.

M.-Héléna-Alice, b. (4) le 11 mai 1915.

Jos.-Ozani, b. (1) le 18 déc. 1916; s. (1) le 12 sept. 1917.

(*) Il porte aussi le nom d'Evariste."

ST-BARNABE (1) (29 juin 1897)

IV.—DIAMOND HENRY (de Henry III et de Rachel Lacerte); **b. (1)** le 1er oct. 1874; s. à St-Marc de Shawinigan le 5 mars 1918.

GELINAS ADELINE (de Pierre et de Adéline Gélinas).

Issus:—**Marie-Anne-Dalvina,** b. (1) le 38 juillet 1898; m. à St-Marc de Shawenégan, le 9 janv. 1917 à Jos.-Ephrem Vincent, (d'Onésime et de Sophie Bellemare).

Jos.-Edouard-Armand-Honoré, b. (1) le 9 déc. 1899.

M.-Flore-Ozéline, b. (1) le 13 mai 1901; s. à St-Marc de Shawinigan (6) 9 mars 1920.

Laudia-Emérentienne-Delvina, b. (1) le 10 avril 1904.

M.-Angélina, b. (1) le 18 mars 1907.

Aurise-Lucienne-Cécile, b. (1) le 28 mars 1909.

Eugène-Léo-Ls-Philippe, b. (1) le 25 nov. 1910.

Jos.-Donat-Léopold, b. à N.-D. de Charette (4) le 29 juillet 1912.

M.-Simonne-Jeannette, b (4) le 12 janv. 1916. s. (6) le 3 sept. 1916

———————

ST-BARNABE (1) (6 oct. 1898)

IV.—DIAMOND JOSEPH (de Henry III et de Rachel Lacerte); b. (1) le 17 juillet 1876.

GELINAS CAROLINE (de Jos. et de Mathilde Deschesnes).

Issus:—**M.-Eva-Sméralda,** b. (1) le 6 fç. 1900; m. à St-Jean des Piles (5) le 14 janv. 1920 à Wilfrid Doucet (de Jos. et de Arséline Berneche) (*).

Jos.-Emile, b. à St-Elie de Caxton le 14 fév. 1901; s. (1) le 15 avril 1901.

Emile, b. à Watertown, Connecticut, Etats-Unis, le 14 déc. 1903.

M.-Flore-Rosalie, b. à Ste-Flore (6) le 4 oct. 1905.

———————

(*) Du mariage de Wilfrid Doucet et de Eva Sméralda Diamond, sont nés 1o *Jos. Wilfrid* b. à Grand' Mère, le 15 janv. 1821. 2o *M. Florence* b. à St Jean des Piles le 15 avril 1922.

M.-Annette-Adèle, b. (6) le 24 mars 1907.

Jos.-Léonel-Sarto, b. (5) le 22 mars 1909.

Ovila-Jos.-Hilarion, b. (5) le 22 mars 1909.

Elma, b. à St-Jacques des Piles le 3 avril 1911; s. (5) le 21 mars 1912.

M.-Louisa, b. (5) le 10 mai 1913.

Jos.-Armand-Adrien, b. (5) le 21 mars 1915.

ST-BARNABE (1) (19 sept. 1904)

IV.—DIAMOND JOS.-OMER (de Henry III et de Rachel Lacerte); b. à St-Elie de Caxton le 29 août 1884.

MATHEAU MARIE-AILEE (ELEONORE) (de Hyacinthe et de Elzire Boisvert).

Issus:—**Joseph-Léopold,** b. (1) le 15 août 1905; s. (1) le 9 oct. 1905.

M.-Marguerite-Lillianne, b. (1) le 20 juin 1907.

Germaine, b. . . . . 1908; s. à Grand'Mère (4) le 28 juillet 1909.

Jos.-Albée-Robert, b. (4) le 22 nov. 1911.

M.-Germaine-Simonne, b. (4) le 22 oct. 1913.

ST-BARNABE (1) (21 janv. 1902)

IV.—DIAMOND HONORAT-WILFRID (de Jos. III et de Arline Gélinas); b. (1) le 30 juin 1878.

GELINAS SMERALDA (d'Onésime et de Délia Diamond).

Issus:—**Jos.-Wilfrid-Emile,** b. (1) le 23 mai 1904.

M.-Bella, b. (1) le 13 mai 1906.

M.-Eléonore, b. (1) le 8 juin 1908; s. (1) le 24 juin 1908.

ST-PAULIN (7) (23 juillet 1907)

IV.—**DIAMOND ADAM** (de Jos. -H. III et de Arline Gélinas); b. à Barnabé (1) le 7 juillet 1880.

BOULANGER MALVINA (de Narcisse et Olivine Gélinas).

Issus:—**Marie-Eva,** b. (1) le 10 mai 1908; s. (1) le 20 juillet 1908.

Jos.-Armand, b. (1) le 4 juillet 1909.

Jos.-Philéas-Hormisdas, b. (1) le 18 déc. 1910.

Jos.-Léo-Armand, b. à N.-D. de Charette (4) le 8 juillet 1915.

M.-Blanche-Eva, b (4) le 27 mars 1917.

Jos.-Nelson-Hervé: b. (4) le 16 oct. 1918.

Jos.-Ephrem-Dionis, b. (4) le 13 juillet 1920.

Jos-Fernand Ubald, b. (4) le 4 oct. 1921.

ST-PAULIN (7) (14 août 1916)

IV.—**DIAMOND JOS.-ESDRAS alias ADELARD** (de Jos.-H. III et de Arline Gélinas); b. à St-Barnabé (1) le 10 sept. 1889.

BERGERON EXILIA. (de Chs et de Herméline Paquin)

Issus:—**M. Rose Eva,** b (7) le 26 juin 1920

Jos.-O'Brien-Benoit, b. (7) le 17 fév. 1922.

Marie-Thérèse-Lucille, b. (7) le 26 mai 1923; s. (7) le 16 juillet 1923

M. Lucie-Cécile, b. (7) le 26 mai 1923; s. (7) le 22 juin 1923.

ST-BARNABE (1) (27 août 1917)

IV.—**DIAMOND ELZEAR-FREDE** (de Jos.-H. III et de Arline Gélinas); b. (1) le 29 nov. 1891.

GELINAS M.-BLANCHE (d'Adrien et de Année Lamy).

Issus:—**Jos.-Adrien-Maurice,** b. à St-Bernard des Chûtes Shawinigan (4) le 14 juillet 1918.

Marie-Laurette, b. (4) le 6 mars 1920; s. (4) le 19 mars 1920.

Marie-Laurette-Hélène, b. à Yamachiche le 29 mars 1921

ST-PAULIN (12 fév. 1919)

IV.—**DIAMOND OMER** (de Jos.-H. III et d'Arline Gélinas); b. à St-Barnabé (1) (le 1er août 1894).

BOUCHER LEONIDA (d'Alexis et de Adéline Bellemare).

Isuss:—**Jos.-Gérard-Origène,** b.à N.-D. de Charette (4) le 27 juin 1921

Jos.-Lucien-Viateur, b. (1) le 25 avril 1922.

ST-PAULIN (7) (26 juin 1917)

IV.—**DIAMOND JOS.-HECTOR-ERNEST** (de Rodrigue III alias Uldoric et de Année Milette); b. à St-Barnabé (1) le 10 août 1893.

LESAGE EVELINA (de Edouard et de Georgiana Deschesnes).

Issus:—**Jos.-Vital-Edmond,** b. à N.-D. de Charette (4) le 13 avril 1918.

Jos.-Gildard-Urbain, b. (4) le 8 juin 1919

Jos.-Alcide-Firmin, b. (4) le 15 sept. 1920.

Jos.-Philippe-Gérald, b. (7) le 4 mars 1922.

N.-D. DE CHARETTE (4) (7 avril 1920)

IV.—**DIAMOND JOSEPH-OVIDE** (d'Albert alias Eucharistе et Evariste, et de Delvina Matheau); b. à St-Barnabé (1) le 12 sept. 1898.

DIAMOND AURORE (d'Arthur et de Zéphire Gagnon).

Issus;—**Anonyme,** b. (4) et s. (4) le 4 fév. 1921.

M. Suzanne-Gertrude, b. le 7 juillet 1923 à l'Eglise des Sept- Allégresses des Trois-Rivières.

ST-BARNABE (1) (17 juillet 1917)

IV.—**DIAMOND DONAT-ORIGENE alias OSCAR** (de Paul III et d'Amanda Matheau); b. (1) le 8 mai 1894.

GELINAS FLORIDA (de Luc et de Année Gélinas).

Issus:—**Marie-Jeanne Fernande,** b. (1) le 21 juin 1920.

M.-Julienne, b. (1) le 6 mars 1922.

Laurent-Joseph, b. (1) le 8 avril 1923.

ST-BARNABE (1) (8 janvier 1919)

IV.—DIAMOND ALBEE (de Paul III et de Amanda Matheau).

GELINAS ANNETTE (de Albert et de Donia Gélinas).

Issus:—**Jos.-Rolland,** b. (1) le 27 oct. 1919.

Jos.-Robert-Paul, b. (1) le 22 fév. 1921.

Jos.-Gilles, b. (1) le 19 avril 1923.

N.-D. DE CHARETTE (30 janv. 1922)

IV.—DIAMOND JOS.-WELLEY-OZIAS (de Paul III et de Amanda Matheau); b. à St-Barnabé (1) le 18 mai 1922.

GELINAS CLAUDIA (de Olidé et de Marie-Louise Villemure).

ST-BARNABE (1) (17 juin 1845)

II.—DIAMOND JOS. (de Henry I et de Marie Thomasime Scott); né vers 1821; s. (1) le 19 nov. 1846 à 25 ans.

LORD EMELIE (*) (de Jos. et de Julie L. Desaulniers).

issus:—**Anonyme,** b. (1) et s. (1) le 11 juillet 1846.

Joseph, . (1) le 20 juin 1847; s. (1) le 9 sept. 1848).

ST-PAULIN (15 Août 1923)

IV.—DIAMOND EDGAR (d'Albert, alias Eucharistie et de Delvina Matheau, b. St-Barnabé le 13 mai 1900.

Savoie-Marie-Anna, (de Adam et de Azilda Dauphinais.)

(*) Remariée à Thos J. Bte Marcouiller le 22 janv. 1850.

TROISIÈME BRANCHE

DESCENDANCE DE GEORGES DIAMOND

ST-BARNABE (1) (15 fév. 1847)

II.—DIAMOND GEORGES (de Henry I et de Marie Thomasime Scott b. à Yamachiche le 11 juin 1826; s. (1) le 13 sept. 1897.

MELANCON OLIVINE (de Simon et de Pélagie Aucoin).

Issus:—**Elisabeth,** b. (1) le 20 fév. 1848; m. (1) le 30 juin 1868 à Thomas Aubry (de Paul et de Thérèse Boisvert).

Adonias-Thomas, b. (1) le 27 juillet 1749; m. (1) le 26 sept. 1871, sous le nom de "Dénéas" à Aurélie Célanire Bourassa (de Narcisse et de Aurélie Isabelle).

Caroline, b. (1) le 23 mai 1851; s. (1) le 2 déc. 1852.

Evariste, b. (1) le 11 mai 1853; m. (1) sous le nom d'Eucharistе le 21 oct. 1878 à Célina Boisvert (de Edouard et de Marcelline Gélinas).

Olive, b. (1) le 13 avril 1855; m. (1) le 14 juillet 1873 à Jos. Julien (de Jos. et de Marguerite Rivard).

Maxime, b. (1) le20 déc. 1856; m. (1) le 6 nov. 1879 à Célina Grenier (de Adolphe et de Louise Bournival).

Jean, b. (1) le 16 janv. 1859; s. (1) le 11 juillet 1859.

Adéline, b. (1) le 7 oct. 1860; m. (1) sous le nom d'"Adélia" le 6 nov. 1883 à Raphaël Gendron (de Frs et d'Elmire Boucher).

M.-Elma, b. (1) le 17 juillet 1862; s. (1) le 21 mai 1864.

Israël, b. à St-Paulin (7) le 17 juin 1864; m. à St-Elie de Caxton le 19 janv. 1892 à Flora Griffin (de John et de Adéline Milot).

Marie-Emma, b. (1) le 12 fév. 1866; m. (1) le 25 oct. 1887 à Hercule Boisvert (de Antoine et de Emérence Corriveau).

M.-Hermine alias **Dorimène,** b. (1) le 19 mars 1868; m. (1) le 8 nov. 1887 sous le nom de Dorimène à Pierre Gendron (de Frs. et de M.-Delmire Boucher).

Fredy-Wilbrey, b. à St-Etienne des Grès le 1er sept. 1870; s. (1) le 31 mai 1887.

Joseph-Exilia, b. (1) le 16 août 1872; m. (1) le 18 nov. 1895 à M.-Odile Mélançon (de Sévère et de Marie Bellemare).

Albert, b. (1) le 29 déc. 1874; m. (1) le 20 sept. 1906 à Adéline Gélinas (de Narcisse et de Jeanne Lessard.)

ST-BARNABE (1) (26 sept. 1871)

III.—DIAMOND ADONIAS alias DENEAS (de Georges II et de Olivine Mélançon); b. (1) le 27 juillet 1849.

BOURASSA AURELIE-CELANIRE (de Narcisse et de Aurélie Isabelle).

Issus:—**Dénéas,** b. (1) le 29 juin 1873; m. (1) sous le nom d'**Arthur** le 27 juillet 1897 à Zéphire Gagnon (de Honoré et de Archange Rivard).

Maxime, b (1) le 23 mars 1875; m. (1) le 18 juin 1900 à Evila Lessard (de Jos. et de Mézellée Milette) (*).

Edmond, b. (1) le 29 mars 1877; m. (1) le 15 juillet 1901 à Elodia Lemire (d'Onésime et de Odile Picher). Blessé sur lé champ de bataille et décédé le 9 sept. 1918 à l'hôpital.

M.-Hedwidge-Joséphine, b. (1) le 2 avril 1879; m. (1) le 7 juillet 1891 à Arthur Matheau, (de Raphaël et de M.-Edesse Gignac).

Louis-Albert, b. (1) le 13 fév. 1881; m. (1) le 13 sept. 1904 à Emma alias Anna Lessard (de Jos. et de Mézellée Milette).

(*) Ils n'ont point d'enfant; ils élèvent plusieurs orphelins.

Jos.-Achille, b. (1) le 3 janv. 1883; m. à N.-D. de Charette le 20 juillet 1915 sous le nom d'Omer, à Bella Lessard (de Jos. et de Mézélée Milette).

Jos.-Hector alias Victor, b. (1) le 15 avril 1885; m. (1) sous le nom de Victor le 9 sept. 1908 à Médiana Mélançon (de Pierre et de Joéphine Lacerte).

Maria-Léa, b. (1) le 30 avril 1887; m. (1) le 28 août 1906 à Hormisdas Marcouiller (de Sévère et de Adéline Gélinas).

Marie-Laura, b. (1) le 4 juin 1889, m. (1) sous le nom de Sara le 12 oct. 1908 à Donat Gélinas (de Paul et de Malvina Charette (**).

Origène, b. (1) le 7 oct. 1891; m. (1) le 12 mai 1914 à Marie alias Yvonne Bournival (d'Arsène et de Georgianna Duplessis.

M.-Eva-Bella, b. (1) le 20 sept. 1893; m. (1)le 11 juillet 1911 à Philippe Bourassa (de Albert et de Léa Vaillancourt).

Jos.-Camille, b. (1) le 26 sept. 1895.

Jso.-Armand, b. (1) le 13 nov. 1897.

ST-BARNABE (1) (27 oct. 1878)

III.—DIAMOND EVARISTE alias EUCHARISTE (de Georges II et de Olivine Mélançon); b. (1) le 11 mai 1853.

BOISVERT CELINA (de Edouard et de Marceline Gélinas).

Issus:—**Arthur-Hormisdas,** b. à St-Sévère le 3 sept. 1879; m. à St-Elie de Caxton (4) à Marie-Blanche Lafrenière (d'Adolphe et de Marie Beaulieu).

Omer Philéas, b. (4) le 4 mars 1881; m (4) le 21 juillet 1903 à Maria Grenier (d'Arsène et d'Emma Ricard; s. (4) le 24 sept. 1913.

M.-Délia-Elvina, b. (4) le 11 mai 1882; s. (4) le 14 avril 1883.

Jos.-Donias, b. (4) le 8 déc. 1883; m. (4) le 23 juin 1902 à Clara Deschesnes (d'Israël et de Caroline Marcouiller).

(**) Il demeure à McCleod, Alberta; boulanger.

Ovila-Dorimène, b. (4) le 26 sept. 1885; m. (4) le 27 juillet 1909 à Jos. Juneau, (veuf d'Angéline Beaulieu).

M.-Herménie, b. (4) le 13 juin 1887; m. (4) à Arsène Riopel (de Denis et de Mathilde Mireault).

Nelly, b. . . . . ; m. (4) le 8 nov. 1909 à Philéas Boucher (d'Adolphe et de Victorine Lapolice).

Jos.-Hector, b. (4) le 13 sept. 1892; s. (4) le 20 sept. 1893.

ST-BARNABE (1) (6 nov. 1879)

III.—DIAMOND MAXIME (de Georges II et d'Olivine Mélançon) b. (1) le 20 déc. 1856.

GRENIER CELINA (d'Adolphe et de Louise Bournival).

Issus:—**Maxime,** b. (1) le 19 sept. 1880; s. (1) le 7 juillet 1883.

Jos.-Frédé, b. (1) le 2 août 1882; m. à St-Léon le 26 oct. 1903 à Azilda Arvisais (de Narcisse et de Eliza Lamy).

Jos.-Dénéas Adonias, b. (1) le 14 janv. 1884; m. (1) le 21 juillet 1903 à Flore Matheau (de Pierre Matheau et de Adèle Gélinas).

Marie-Anne, b. (1) le 9 août 1887.

Jos.-Origène, b. (1) le 30 avril 1889; s. (1) le 15 sept. 1889.

Origène, b. (1) le 11 sept. 1890; 1o. m le 24 juin 1913 à l'Eglise St-Jacques de Montréal, à M.-Gratia Exérimène Lemoyne (de Jos.-Chs et de de Marie Larochelle); 2o m. le 20 fév. 1917 à Ste-Jeanne de l'Isle Perrot à Emma Lacerte (de Hormisdas et de Elzire Lamy; s. à St-Marc de Shawinigan le 11 oct.1918.

Arthur, b. (1) le 13 déc. 1892; s. (1) le 25 oct. 1893.

Jos.-Théodore alias **Théode,** b. (1) le 2 nov. 1894; m. (1) le 21 juin 1915 à Bernadette Boucher (de Théodore et de Georgine Ayotte)

M.-Donalda-Marguerite, b. (1) le 15 juin 1897; s. (1) le 16 juillet 1897

Jos.-Arthur-Wilbrey, b. (1) le 20 octobre 1898; s. (1) le 1er nov. 1898.

ST-BARNABE (1) (18 nov. 1895)

III.—DIAMOND JOS. (de Georges II et de Olivine Mélançon); b. (1) le 16 août 1872.

MELANCON M.-ODELIE (de Sévère et de Marie Bellemare).

Issus:—**Edmond-Ovide-Josephat,** b. (1) le 11 sept. 1896, m. à St-Paulin, le 29 août 1923 à Albertine Côté (de Alfred et de M.-Louise Rabouin).

Marie-Anne-Eva, b. (1) le 13 mai 1899.

Marie-Lucina-Héléna, b. (1) le 12 août 1909.

M.-Thérèse-Suzanne, b. (à N.-D. de Charette (4) le 14 mars 1918.

Jos.-Albin-Georges-Emile, b. (4) le 23 sept. 1919.

ST-BARNABE (10 sept. 1906)

III.—DIAMOND ALBERT (de Georges II et de Olivine Mélançon); b. (1) le 29 déc. 1874.

GELINAS ADELINE (de Narcisse et de M.-Jeanne Lessard.
sans enfant

ST-BARNABE (1) (27 juillet 1897)

IV.—DIAMOND DENEAS alias ARTHUR (*) (de Adonias III et de Aurélie-Célanire Bourassa); b. (1) le 29 juin 1873.

GAGNON ZEPHIRE (de Honoré et de Archange Rivard).

Issus:—**Aurore,** b. à St-Etienne des Grès le 9 mai 1898; m. à N.-D. de Charette le 7 avril 1920 à Ovide Diamond (d'Euchariste et de Delvina Matheau).

M.-Mézellée-Bernadette, b. à St-Elie de Caxton (6) le 9 fév. 1900.

Marie (Eléonore) Ailée, b. (4) le 15 avril 1902.

Marie-Anna-Léda, b. (4) le 12 mars 1904.

Marie-Eugénie, b. (1) le 17 janv. 1906.

(*) Il demeure actuellement aux Trois-Rivières.

Jos.-Alphonse, b. (1) le 13 oct. 1908. Il est entré le 3 fév. 1922 chez les Frères des Ecoles Chrétiennes, au Noviciat de Québec.

Jos.-Louis-Georges, b. (4) le 5 juin 1910.

Jos.-Henri-Elie, b. (4) le 20 avril 1913.

ST-BARNABE (1) (15 juillet 1901)

IV.—DIAMOND EDMOND (d'Adonias III et de Aurélie-Célanire Bourassa); b. (1) le 29 mars 1877.

LEMIRE ELODIA (d'Onésime et de Odile Picher).

Edmond Diamond peu après son mariage partit pour Manchester Mass., Etats-Unis où il demeura quelques années. De là, il émigra dans l'Ouest Canadien. Dès les commencements de la grande guerre Européenne, il s'enrôla volontaire et partit d'abord pour le camp de Valcartier, puis ensuite pour l'Europe. Il assista à plusieurs grandes batailles, et c'est dans les dernières offensives qu'il trouva la mort en prenant part à une opération militaire près de Ronnacourt. Il fut blessé par une shatpnell ennemie. Il succomba de ses blessures à la Casuality Clearing Station No. 7 le 19 septembre 1918 et fut inhumé au cimetière Aubigny 94c. lot 4, Rang B, fosse 44, Coin Anc.

Comme soldat, il avait le No. 898297.

Issus:—**Anonyme,** b. (1) et s. (1) le 5 avril 1902.

M.-Yvonne-Ida, b. le 10 avril 1903 à l'Eglise St-Antoine (8), de Manchester N. H., Etats-Unis; s. (8) le 23 mai 1906.

Jos.-Désiré-Rosaire, b. (8) le 26 août 1904.

Jos.-Ludger-Edgar, b. (8) le 19 sept. 1905.

Jos.-Donias-Alphonse-Armand, b. (8) le 24 août 1907.

Jos.-Onésime-Hervé, b. (8) le 13 déc. 1908.

ST-BARNABE (1) (13 sept. 1904)

IV.—DIAMOND ALBERT (d'Adonias III et de Aurélie-Célanire Bourassa); b. (1) le 13 fév. 1901.

LESSARD EMMA (de Jos. et de Mezellée Milette).

Issus:—**Jos.-Armand.** b. (1) le 20 juillet 1905.

M.-Jeanne-Blanche-Bella, b. (1) le 8 oct. 1907.

Jos.-Conrad-Oscar, b. (1) le 31 janv. 1909.

Jos.-Bernard-Oscar, b. le 30 avril 1911.

Jos.-Léonard-Nelson, b. (1) le 30 avril 1911.

Jos.-Vital-Omer, b. à N.-D. de Charette (4) le 17 janv. 1913.

M.-Alice-Cécile, b. (4) le 5 nov. 1915.

Jos.-Edouard-Adam, b. (4) le 5 oct. 1919.

N.-D. DE CHARETTE (4) (20 juillet 1915)

IV.—DIAMOND JOS.-ACHILLE alias OMER (d'Adonias III et de Aurélie Célanire Bourassa); b. à St-Barnabé (1) le 3 janv. 1883.

LESSARD BELLA (de Jos. et de Mezellée Milette).

Issus:—**Marie-Germaine,** b. (4) le 11 avril 1916.

M.-Madeleine-Georgette, b. (4) le 7 mai 1917.

M.-Léonelle, b. (4) le 4 juin 1918.

M.-Paulée-Fernande, b. (4) le 8 sept. 1919.

M.-Monique-Laurence, b. (4) le 22 mars 1922.

ST-PAULIN (9 août 1923)

IV.—DIAMOND JOSEPHAT (de Joseph III et de Olivine Mélançon); b. à St-Barnabé le 11 septembre 1896.

COTE ALBERTINE (de Alfred et de M.-Louise Rabouin.)

ST-BARNABE (1) (9 sept. 1908)

IV.—DIAMOND JOS.-HECTOR alias VICTOR (d'Adonias III et d'Aurélie-Célanire Bourassa); b. (1) le 15 avril 1885.

MELANCON MEDIANA (de Pierre et de Josephine Lacerte).

Issus:—**Anonyme,** b. et s. à St-Elie de Caxton, le 10 août 1910

Léo-Olidé, b. à St-Boniface (3) le 23 juillet 1911.

Irène-Laurette, b. (3) le 28 août 1915.

Suzanne-Adrienne, b. (3) le 19 déc. 1917.

Yvette-Gratia, b. (3) le 16 nov. 1919.

Anonyme, b. (3) et s (3) le 31 mai 1921.

Anonyme, b. (3) et s. (3) le 31 mai 1921.

ST-BARNABE (1) (12 mai 1914)

IV.—DIAMOND ORIGENE (d'Adonias III et de Aurélie Célanire Bourassa); b. (1) le 7 oct. 1891.

BOURNIVAL MARIE alias YVONNE (d'Arsène et de Georgianna Duplessis).

Isuss:—**Jos.-Bruno-Louis-Paul,** b. à N.-D. de Charette (4), le 17 sept. 1915; s. (1) le 7 nov. 1918.

Jos.-Rolland-Eucharistе-Dominique, b. au S.-Cœur de la Baie Shawinigan (6) le 16 avril 1917.

Jos.-Jean-Louis-Paul, b. (6) le 26 juillet 1918; s. (1) le 7 nov. 1918

M.-Jeanne-Georgette, b. (4) le 13 sept. 1919.

Jos.-Maurice-Gaston, b. (1) le 12 août 1921.

ST-BARNABE (1) (18 juin 1900)

IV—Diamond Maxime, (de Adonias III et de Aurelie Célenire Bourassa) b. (1) le 23 mai 1875.

Lessard Evila, (de Joseph et de Mezellée Milette). sans enfant.

ST-ELIE DE CAXTON (4) (11 janvier 1904)

IV.—Diamond Arthur Hormisdas, (de Evariste III alias Eucharistе) b. a St-Sévère le 3 sept. 1879, et de Célina Boisvert.

Lafrenière M-Blanche, (d'Adolphe et de Marie Beaulieu sans enfant

---

ST-ELIE DE CAXTON (4) (21 juillet 1903)

IV.—DIAMOND OMER-PHILEAS (d'Eucharistе III et de Célina Boisvert); b. (4) le 4 mars 1881; s. (4) le 24 sept. 1913.

GRENIER MARIA (d'Arsène-Laurent et de Emma Ricard).

Issus:—**Anonyme,** b. (4) et s. (4) le 27 mars 1904.

Josephat, b. (4) le 9 sept. 1905.

M.-Marguerite-Aurore, b. à St-Barnabé le 20 mars 1907.

M.-Annette-Auréa, b. (1) le 1er oct. 1908.

M.—Hélèna Alice, b. (4) le 11 mai 1815.

ST-ELIE DE CAXTON (4) (23 juin 1902)

IV.—DIAMOND DONIAS (d'Eucharistе III et de Célina Boisvert); b. (4) le 8 déc. 1883.

DESCHESNES CLARA (de Israël et de Caroline Marcouiller).

Issus:—**Jos.-Hervé-Edgar,** b. (4) le 24 mars 1906.

Jos.-Ovide-Lucien, b. (4) le 2 sept. 1909.

M.-Reine-Aldéa, b. (4) le 14 août 1911.

M.-Jeanne-Stella, b. (4) le 11 janv. 1915.

M.-Lucienne-Eugénie, b. (4) le 13 mars 1917.

M.-Nelly-Année, b. (4) le 7 nov. 1918.

M.-Claire-Normande, b. (4) le 3 déc. 1919.

ST-LEON (26 oct. 1903)

IV.—DIAMOND JOS.-FREDE (de Maxime III et de Célina Grenier); b. à St-Barnabé (1) le 2 août 1882.

ARVISAIS AZILDA (de Narcisse et de Elize Lamy).

ST-BARNABE (1) (21 juillet 1903)

IV.—DIAMOND DENEAS alias ADONIAS (de Maxime III et de Célina Grenier); b. (1) le 14 janv. 1884.

MATHEAU FLORE de (Pierre et de Adèle Gélinas).

Issus:—**Joseph-Hildège,** b. (1) le 23j uillet 1904.

Jos.-Origène-Antonio, b. (1) le 24 nov. 1905.

M.-Antoinette, b. (1) le 6 août 1907.

M.-Léda-Rollande, b. (1) le 26 oct. 1908; s. (1) le 1er janv. 1913.

M.-Germaine-Chora-Simonne, b. (1) le 11 avril 1910.

Marie-Cécile, b. (7) le 2 juin 1911.

Marie-Léda, b. (1) le 21 mai 1913.

M.-Gizelle-Marguerite, b. (1) le 6 sept. 1916.

Jos.-Isidore-Alide, b. (1) le 10 nov. 1917.

M.-Laura -Gladys, b. (1) le 14 juin 1921.

M.-Gizelle Lilliette, b. (1) le 16 fév. 1923.

EGLISE ST-JACQUES, MONTREAL (24 juin 1913)

IV.—DIAMOND ORIGENE (de Maxime III et de Célina Grenier); b. à St-Barnabé le 11 sept. 1890; s. le 11 oct. 1918 à St-Marc de Shawenegan.

LEMOYNE M.-GRATIA-EXERIMENE (de Jos.-Chs et de M. Larochelle); s. a St Barnabé le 9 fév. 1914 sans laisser d'enfant.

2o m. Ste-Jeanne de l'Isle Perrot (20 fév. 1917).

LACERTE MARIE-ANNE-ZENAIDE (de Hormisdas et de Elzire Lamy).

Issu.:—**Maxime-Germain,** b. (5) le 13 mars 1918; s. (5) le 11 oct. 1918.

ST-BARNABE (1) (22 juin 1915)

IV.—DIAMOND THEODORE alias THEODE (de Maxime III et de Célina Grenier); b. (1) le 2 nov. 1894.

DOUCHER BERNADETTE (de Théodore et de Georgine Ayotte).

Issus:—**Anonyme,** b. (1) et s. (1) le 9 mars 1916.

Jos.-Rolland-Germain, b. (1) le 16 fév. 1917.

Jos.-Rollande-Georgette, b. (1) le 14 fév. 1918.

Jos.-Roger-Jacques, b. (1) le 13 fév. 1921.

LA FAMILLE BALD

M. Bald

Madame Bald

La Famille Bald, dont nous donnons, ici, quelques notes généalogiques, bien que relativement peu répandue au Canada, appartient à une des plus anciennes familles de l'Ecosse. Ce nom de Bald (ne pas confondre avec Ball) ne paraît pas à l'origine avoir été celui de la famille: le premier ancêtre connu qui d'après les souvenirs aurait porté ce nom est Peter S. Bald et paraît avoir vécu vers le milieu du dix-huitième siècle. Il serait le fondateur de l'importante maison de commerce "Peter Bald & Sons" de Glasgow qui a existé jusqu'à l'époque du décès de Peter Bald, le frère de William Telfer Bald, arrivé au Canada vers mil huit cent trente-huit ou trente-neuf.

Une tradition religieusement conservée dans la famille, que l'auteur a lieu de croire bien fondée, mais, dont il n'a pu vérifier l'exactitude et l'authenticité, indiquerait que cette famille descend de la famille des

Stuart, dont l'un des membres et non le moindre est l'infortunée Marie Stuart, la reine-martyre comme on l'appelle communément dans la famille. La persécution religieuse qui a sévi en Ecosse avec une si vive intensité, pendant et après le règne de Henri VIII, et surtout pendant la période mouvementée qui a signalé le règne d'Elisabeth sur le trône d'Angleterre, la confiscation des biens des non-réformés, et encore et surtout, l'absence de tout ministre du culte catholique en Ecosse à cette époque, ont été la cause probable qui a forcé les membres de cette famille à changer leur nom et à embrasser le culte de l'église établie d'Angleterre. Nos notes ne nous permettent pas de jeter sur cette famille toute la lumière que nous aurions désiré y faire luire. Mais, nous ne pouvons laisser passer le fait que dans cette famille le souvenir de Marie Stuart est l'objet d'un culte et d'une vénération telle qu'elle porte à croire qu'un lien plus fort que l'estime et le respect d'un sujet envers son souverain existe entre cette famille et celle de l'infortunée reine d'Ecosse.

William Telfer Bald, le premier de cette famille à venir au Canada, est né à Glasgow, Ecosse, le deux novembre mil huit cent dix-sept du mariage de Adam Bald et de Janet Telfer. Suivant la coutume suivie dans la famille, le jeune William, l'ainé fréquenta les écoles de cette ville, et alla ensuite étudier la médecine à l'université d'Edimbourg. Après deux années d'études médicales en cette ville il vint s'établir au Canada, vers la fin de l'année 1838 ou au commencement de 1839. Homme intègre, doué d'un jugement droit, dépourvu de tout préjugé et cherchant avant tout la vérité, il se lia d'amitié avec un prêtre catholique d'origine Ecossaise, dont le nom nous a été conservé l'abbé Hughes Paisley, et après une étude approfondie du dogme et de la foi catholique, il se convertit au catholicisme et le sept octobre mil huit cent quarante et un en l'église de Beauport il fit son abjuration solennelle du protestantisme.

Cette conversion du jeune Bald ne fut pas sans susciter à son auteur de nombreux déboires et sans lui occasionner de nombreux désagréments de la part de ses parents. En apprenant cette nouvelle son père lui écrivit, sous l'inspiration de son ministre sans doute, une lettre longue et pressante l'adjurant de ne pas oublier la religion de ses pères. Mais, fermement convaincu le néophyte fit au ministre lui-même la réponse fière et digne que nous reproduisons ci-après et qui fut publiée à sa demande expresse dans les Mélanges Religieux, vol. III, fascicules nos 17 et 19.

"Révérend Monsieur,

Mon bien-aimé père m'a envoyé la lettre que vous lui écrivîtes le 3 octobre 1840, pour lui faire connaître, à votre manière, la prétendue futilité des raisons que je lui donnais de me faire catholique. Rien n'a plus contribué à me déterminer à devenir l'enfant et le disciple de l'église sainte qui fut celle de mes braves ancêtres et des vôtres que la faiblesse des arguments que vous développez dans cette lettre.

J'ai longtemps été résolu de ne pas y répondre; mais, j'ai changé d'idée depuis quelques jours. Le ton tranchant et insultant, que vous prenez d'un bout à l'autre de cette lettre, en parlant des catholiques, me donne à penser que vous croyez que vos arguments sont irrésistibles, et j'ai craint que mon silence à vos yeux, ne passât pour un aveu tacite que je ne puis vous répondre. J'espère donc que ce peu de lignes que je vous adresse vont vous convaincre du contraire.

I—D'abord vous vous lamentez de ce que je me fais catholique; puis, vous ajoutez "que vous n'êtes pas surpris de ce malheur, lorsque vous considérez la vie criminelle que j'ai menée par le passé..." **Par là je vois que vous me considérez comme un homme conduit par l'esprit d'erreur, abandonné de Dieu à cause de ses péchés, et tombant dans un affreux abîme,** par là enfin je vois que vous me condamnez sans autre forme de procès. Mais, qui vous a fait mon juge? Qui vous permet de me condamner? Tous les dimanches, de votre chaire, vous dites au peuple: **"Lisez la Bible et vous y trouverez votre religion."** Et moi, j'ai lu, et je lis encore tous les jours la Ste Bible, et je me fais catholique, et vous osez me condamner! Vous dites à mon cher père de me conseiller de lire la Bible, et je la lis en priant le Seigneur de m'éclairer, et vous osez prononcer que je m'égare! Ne voyez-vous pas, Rév. Mr. que dès lors que vous dites à un homme, **"prends la bible, lis-là et suis ce qu'elle t'enseigne",** vous n'avez plus rien à faire avec lui, vous devez respecter sa conscience, surtout lorsqu'elle lui dicte d'embrasser la religion sainte, qui se soutient, et s'agrandit et s'élève malgré les efforts de tant d'hommes et de peuples constamment conjurés contre elle; et qui paraît si pleine de grandeur et de majesté en comparaison des innombrables et ridicules petites sectes protestantes qui s'élèvent, tombent et disparaissent comme les nuées au milieu de la noire tempête, qui se haïssent, se combattent, se déchirent comme les malheureux habitants du ténébreux empire, mais, surtout qui se réforment aujourd'hui pour

être réformées demain par d'autres qui seront quelques jours plus tard réformées à leur tour. Vous dites: **"que mon changement au catholicisme n'est pas surprenant après la vie que j'ai menée"**; Mais qui vous dit que mes péchés étaient plus grands que les vôtres? Qui sait si Dieu n'a pas vu l'iniquité dans votre cœur comme dans le mien? Qui vous a dit que je ne me suis pas repenti de mes péchés aussi bien que vous? Comment savez-vous que les larmes amères que j'ai versées et que je verse encore tous les jours sur les égarements de ma jeunesse n'ont pas touché le cœur du Dieu des Miséricordes? Je ne vous juge pas, je ne vous condamne pas, mais encore une fois qui vous a fait mon juge et qui vous permet de me condamner?

II—En parlant de la religion catholique, vous dites que je l'embrasse parce qu'elle nous donne une manière agréable et facile d'opérer notre salut (on account of its flattering and easy method of salvation). Assurément, si en écrivant ces mots vous vous fussiez arrêté pour écouter la voix de votre concience ou la voix de Dieu, vous eussiez entendu: **Tu mens!** Qu'auriez-vous eu à répondre à mon respectable père s'il vous eût demandé en quoi la religion catholique est une méthode si agréable et si facile d'opérer notre salut! Sans doute que vous eussiez fait venir à votre aide de nouvelles calomnies, de nouveau préjugés pour vos preuves. Mais, rappelez-vous une chose: c'est que mon père libéral et instruit a dû sourire de pitié en lisant ce passage de votre lettre, et voici ce qui me porte à le croire. Lorsque j'étais jeune, à peu près âgé de douze ans, mon père me conduisit par promenade à l'église catholique. En y entrant il me dit ces paroles qui me frappèrent alors singulièrement et qui me sont restées toujours gravées dans l'esprit: **"Voici l'Eglise de nos ancêtres catholiques, ils avaient une religion sublime!"** Oui, mon père savait, avant que vous fussiez au monde, que la religion de nos braves ancêtres catholiques, que la religion des Bruce et des Stuart était sublime, et je suis bien persuadé que les injures et les faux exposés contenus dans votre lettre contre cette religion sainte et sublime ne sont pas capables de le faire changer d'idée à ce sujet. Je sais bien que vous écrivez dans vos livres, que vous prêchez à vos peuples que les prêtres et l'Eglise Catholique promettent le pardon des péchés, pourvu qu'on les confesse, sans exiger de repentir, ni de changement de vie; ce qui serait en effet **une manière de se sauver très facilement;** mais, ce n'est là encore qu'un de ces affreux mensonges et une de ces infâmes calomnies

dont vous vous servez pour tromper les peuples, qui, ne se défiant pas de vous, vous croient malheureusement sur votre parole, mais, qui vous auraient bientôt repoussé avec mépris s'ils pouvaient, comme moi, voir les choses de leurs propres yeux et peser vos paroles à l'inexorable balance de la vérité.

Sachez donc, Rév. Mr., que chez les catholiques, comme chez vous, il faut **se repentir,** avoir le **coeur brisé de douleur** et **changer de vie** pour avoir le pardon, et **que de plus** il faut déclarer ses péchés à celui à qui Jésus-Chrit a dit: **les péchés seront pardonnés à ceux à qui vous les pardonnerez, et retenus à ceux à qui vous les retiendrez,** ce qui n'est pas **une manière aussi facile et aussi agréable d'opérer son salut** que vous avez voulu le faire croire à mes parents. Vous dites qu'il est bon de jeûner et de faire pénitence et presque personne ne jeûne parmi vous, tandis que chez les catholiques, tout le monde jeûne et fait abstinence de certaines bonnes nourritures très souvent, ce qui n'est pas une méthode de salut tout-à-fait si aisée que vous le dites.

Je vous écrirais bien long si je vous donnais toutes les preuves que j'ai en main que vous vous êtes trompé, et que vous trompez mes bons parents lorsque vous leur écrivez que **cette religion décevante offre une méthode de salut si facile et si agréable** qu'il n'est pas surprenant que je l'embrasse. Mais, je crois en dire assez pour mettre mon père et ma mère en garde contre vous lorsque vous parlerez de la religion catholique, et pour leur inspirer la pensée et le désir de voir à l'avenir par eux-mêmes, et non pas par vous, dans cette très importante matière.

III—Malgré tout ce que vous dites, je persiste de plus en plus à croire que Jésus-Christ ne mentait pas lorsqu'il disait qu'il allait établir une église contre laquelle les portes de l'enfer ne prévaudraient pas. Je persiste à croire que **tous doivent écouter** cette église, et que celui qui ne l'écouterait pas serait regardé comme un païen: et vous en concluez que je crois que tous ceux qui ne sont pas **actuellement catholiques** seront perdus. Si j'eusse parlé ainsi, j'aurais certainement dit une sottise. Mais, je n'ai pas écrit cela: et vous avez encore ici le mérite de l'invention. Voici ma croyance et celle de l'Eglise Catholique: l'Eglise Catholique est la seule véritable Eglise de Jésus-Christ, celui qui ne l'écoute pas sera condamné. Mais, quel est celui qui sera condamné pour n'a-

voir pas écouté l'Eglise ? Serait-ce celui à qui l'Eglise n'a jamais parlé ? Non! Serait-ce celui à qui l'Eglise a parlé, mais qui se trouvait dans des circonstances telles qu'il n'a pu comprendre sa voix ? Non encore. Car si vous ne parlez pas à quelqu'un, ou que vous lui parliez et qu'il lui soit impossible d'entendre votre voix, vous ne pouvez le condamner. Eh bien! Rév. Mr., malgré la haute opinion que vous paraissez avoir de votre science, de votre sagesse et de votre équité, je ne crois pas être injuste à votre égard en vous disant (ce que vous paraissez ignorer) que l'Eglise Catholique est aussi savante, aussi sage et aussi équitable que vous, et qu'elle ne condamne pas aux feux éternels, comme vous le prétendez, tous ceux à qui elle ne parle pas encore ou **qui ne peuvent** encore entendre sa voix. Mais, lorsqu'elle parle à quelqu'un et qu'il est dans des circonstances telles qu'il peut entendre sa voix, il sera infailliblement perdu s'il ne l'écoûte pas. Mais, Dieu seul, et non pas l'homme, peut juger si telle personne est capable d'entendre la voix de son Eglise qui lui parle. J'ai longtemps été dans ces circonstances telles qu'il m'était impossible d'entendre la voix de l'Eglise que Jésus-Christ a fondée sur Pierre, sur le roc inébranlable, et alors je n'étais pas coupable de ne pas la suivre. Mais, depuis quelque temps elle m'a parlé, j'ai entendu sa voix et je lui obéis avec respect et amour pour le reste de ma vie. Mes bien-aimés parents n'ont pas encore entendu sa voix, elle n'a pu pénétrer jusqu'à eux. Ils sont environnés de protestants, ils n'entendent que des protestants, vous ne leur mettez en mains que des livres protestants, remplis de préjugés et d'exposés tout-à-fait faux. Cela n'est pas leur faute. Ne répétez donc plus l'horrible parole, que vous me mettez gratuitement dans la bouche, qu'ils seront damnés. Elle est de votre propre fabrique. Encore une fois je vous répète que je n'ai jamais pensé que mes parents et mes amis en Ecosse seraient perdus pour être nés protestants et l'Eglise Catholique ne m'oblige pas à le croire. Mais, si la divine Providence, comme je l'espère, permet que la voix de l'Eglise Catholique pénètre jusqu'à eux; soit en leur faisant faire liaison avec quelque catholique instruit, comme l'évêque ou le curé catholique de Glasgow, soit en leur mettant sous la main un seul, oui, un seul bon livre catholique, ils écouteront cette voix malgré vous; car, ils savent aussi bien que moi, que Jésus-Christ a dit: celui n'écoute pas mon église sera regardé comme un païen, sans considérer ni son rang ni son nom sur la terre.

IV.—J'ai fait observer à mon respectable père, que Jésus-Christ a dit à St-Pierre: **"Tu es Pierre et sur cette pierres je bâtirai mon**

Eglise, etc." Cette parole de Jésus-Christ voulait dire: que celui à qui il parlait serait comme le premier (après Notre-Seigneur s'entend) dans son église, ou serait la pierre fondamentale (toujours après Jésus-Christ) de son Eglise, et voilà que pour éviter l'accablante preuve qui ressort de ce texte en faveur de la primauté et de l'infaillibilité de l'Eglise fondée par St-Pierre, et arrosée de son sang, vous rapportez la moderne opinion d'un certain individu, nommé Dr Forbes, et vous dites avec lui: **le roc sur lequel J.-C. a bâti son église, n'est pas Pierre, mais, la vérité émise par Pierre.** Il paraît à vos yeux que notre apôtre de moderne fabrique a bien plus de science que son Sauveur, et est bien plus capable d'annoncer une vérité. Si Notre Seigneur eût eu envie de parler de vérité pour pierre fondamentale de son Eglise, il n'avait pas besoin du Dr Forbes pour trouver ce mot **vérité.** Assurément s'il eût voulu dire: **"Je bâtirai mon église sur la vérité émise par Pierre",** il l'aurait dit et nous l'aurions compris, et cru sans le secours du Dr Forbes, mais, comme il a dit que c'était sur **Pierre** qu'il voulait bâtir son impérissable église, à nous de l'écouter et de le croire, même sans la permission du Dr Forbes.

Nous disons comme St-Paul et comme vous: "Other foundation can no man lay". C'est vrai: aucun homme ne pouvait donner une autre fondation à l'église de Jésus-Christ que Jésus-Christ lui-même. Aussi nous ne disons pas que **c'est un homme faible qui a donné** cette fondation à l'église, mais nous disons que c'est Jésus-Christ parce que nous lisons tous les jours dans l'Evangile que le Sauveur des hommes, qui est Dieu et Tout-Puissant, a pris Pierre et en a fait (après lui, sans doute) le chef, la fondation de son église. Cela était impossible à l'homme, mais était très facile à Dieu. Et puisqu'il dit qu'il veut le faire, pourquoi ne le croyez-vous pas? Je disais que St-Luc a succédé à St-Pierre, et quoique vous le sachiez aussi bien que moi, vous le niez hardiment, en disant que cela n'est pas dans l'Ecriture. Je serais un aussi savant logicien que vous, si je vous disais qu'il n'y a pas de nation Ecossaise, parce qu'il n'en est pas fait mention dans l'Evangile.

V.—Vous riez de ce que l'Eglise Catholique se dit infaillible. C'est tout simple: comme vous avouez tous les jours que vos églises peuvent se tromper et se trompent en effet et trompent aussi les peuples, il vous paraît trop pénible et trop embarrassant d'examiner par les conséquences les titres que l'église catholique a à cette infaillibilité, dont vous savez

bien encore une fois que les vôtres sont dépourvues, vous aimez mieux en rire.

Mais, pesez, s'il vous plaît, les réflexions suivantes, elles vous rendront peut-être un peu plus sérieux. L'Eglise de Jésus-Christ devait-elle être infaillible ? Vous devez dire oui, puisqu'il a promis d'être avec elle jusqu'à la consommation des siècles, et que les portes de l'enfer ne prévaudront jamais contre elle.

Si l'Eglise de Jésus-Christ devait être infaillible comme vous êtes forcé de l'avouer, devait-elle le savoir, devait-elle le proclamer ? vous devez encore dire oui, elle devait le savoir, elle devait le proclamer; autrement elle aurait été infaillible dans la connaissance de la vérité et ignorante en même temps, ce qui est une contradiction dans les termes.

Dites-moi à présent laquelle des innombrables églises protestantes est infaillible ? Aucune ne le sait, aucune n'ose le proclamer. Si une seule d'entre elles voulait écrire sur son front ce divin titre **d'infaillibilité** que l'église de Jésus-Christ doit posséder, d'après votre aveu, toutes les autres églises protestantes s'élèveraient à la fois et le lui refuseraient avec indignation, et rien ne serait plus juste. Si elles ne sont pas infaillibles individuellement, elles le sont encore moins, collectivement, puisqu'elles enseignent des doctrines absolument contradictoires les unes aux autres, oui, des doctrines contradictoires et auxquelles cependant elles tiennent tant, et qu'elles regardent comme si essentielles au salut, que plutôt que de les abandonner, elles ont fait couler des ruisseaux de sang humain; par exemple, les Eglises d'Angleterre et d'Ecosse qui se sont battues avec tant d'acharnement. On se croit si peu infaillible dans ces églises que ce mot lui-même d'infaillibilité vous fait sourire. Puisqu'aucune de vos églises ne dispute à l'Eglise Catholique Romaine ce beau titre à l'infaillibilité qu'elle seule réclame, il n'y a pas à balancer, elle seule est l'Eglise assise sur le roc inébranlable. Si l'église établie par la loi en Angleterre voulait à quelque beau jour se dire infaillible, on pourrait être embarrassé laquelle des deux croire; mais, puisque ni l'Eglise d'Angleterre, ni l'église réformée d'Ecosse n'osent se croire, ni se dire tout haut infaillibles, bien simple, bien simple qui voudra leur donner ce titre, bien simple aussi qui voudra les écouter, puisqu'étant faillibles elles peuvent enseigner l'erreur. Je me jette donc entre les bras de l'Eglise Catholique. Seule, elle ose se proclamer infaillible; seule elle sent sa

puissance, sa force et sa durée: seule elle est assise sur le roc inébranlable; seule, elle parle et mérite d'être écoutée.

VI—Vous vous servez d'un terme de mépris en parlant des prêtres catholiques; vous voudriez les faire passer pour des ignorants et des imposteurs. Par malheur pour vous, Rév. Mr., mais, par bonheur pour moi, **j'ai vu de mes propres yeux** que tout ce que vous dites à vos peuples des prêtres catholiques est un tissu d'affreuses calomnies qui seront tôt ou tard reconnues, soyez-en sûr, à votre préjudice. Je vous assure qu'il vous est bien plus facile de les calomnier que d'imiter leurs vertus. J'ai vécu chez de très respectables ministres protestants et chez des prêtres catholiques; encore une fois j'ai tout vu de mes yeux chez les uns et les autres, et j'ai tout entendu, tout pesé, et c'est après cela que je vous dis que la vie de sacrifice, de prière, de mortification, les aumônes, la charité pour les malades, le zèle pour le salut des âmes, l'amour du prochain, l'esprit de libéralité des prêtres catholiques, les élèvent autant au-dessus des ministres protestants que le ciel est élevé au-dessus de la terre.

VII—J'ai parlé à mon père de la nécessité de confesser nos péchés à ceux à qui Jésus-Christ a donné le pouvoir de les remettre. Vous paraissez vouloir contredire ce que j'ai écrit à ce sujet; cependant on voit que vous n'êtes pas peu embarrassé. Vous commencez par dire: **"il est bon parfois de confesser ses fautes."** On voit que vous n'osez pas dire **quand** cela est bon, et dans la pratique vous agissez comme si cela n'était **jamais** bon. Puis vous ajoutez **l'un à l'autre**, et cela sans explicaton, de manière à donner à penser qu'on peut aller à confesse au premier venu, c'est-à-dire, que le jeune M.... ferait **bien** d'aller à confesse à la jeune demoiselle **M**.... et **vice-versa**. Mais, cette confession au premier venu vous paraissant bientôt absurde et dangereuse, ou plutôt impraticable, vous nommez enfin **quelqu'un** à qui il sera bon de se confesser et vous dites: **"il est bon de se confesser au ministre dans certains cas."**

Mais, permettez-moi de vous demander, s'il est bon d'aller à confesse, pourquoi votre église ne dit-elle pas à son peuple d'y aller? Si, elle le dit pourquoi personne ne l'écoute-t-il pas? S'il est bon, comme vous le dites, d'aller à confesse à son ministre, dans certains cas, un de ces cas ne serait-il pas l'heure de la mort, voudriez-vous me dire quel jour et à quelle heure je mourrais pour faire cette confession auparavant; et si vous devez me répondre que je **puis** mourir à chaque intant, ne dois-je

pas en conclure que je fais bien d'aller à confesse chaque fois que ma conscience me reproche quelque chose? Eh bien! Rév. Mr., c'est justement ce que font ces simples et ignorants catholiques. Ils croient comme vous qu'il est bon d'aller à confesse en certains cas, mais, la différence est qu'ils font ce qu'ils croient bon, tandis que vous ne le faites pas.

VIII—Vous dites avec les Juifs incrédules qu'aucun homme ne peut remettre les péchés. Mais, qui êtes-vous pour contredire ainsi votre Sauveur et prêcher une doctrine contraire à la sienne? Si Dieu veut donner tel et tel pouvoir à un homme, qui êtes-vous pour dire qu'il ne le peut pas? Est-ce que le Dieu Tout-Puissant sera obligé de vous demander permission lorsqu'il voudra faire quelque chose? L'homme n'a pas le pouvoir de ressusciter les morts, Dieu seul a cette puissance. Mais, si Dieu veut bien dans sa miséricorde donner cette puissance à Pierre et que Pierre s'approche de Tabitha qui était morte et lui dise: **"levez-vous"**, viendrez-vous contester à Pierre le pouvoir qu'il exerce sur la mort même? Quand bien même vous auriez le courage de le faire, ni Pierre, ni ceux qui sont dans l'église fondée sur Pierre ne feront de cas de vos puériles objections. Et Pierre, faible mortel, dira à la morte Tabitha: :**"Levez-vous"** et elle se lèvera, et elle sera pleine de vie, et sa résurrection vous confondra, et chacun, excepté vous, bénira Dieu de ce qu'il a donné un si grand pouvoir aux hommes. Ainsi, Rév. Mr., sachez que Dieu seul a le pouvoir de ressusciter les morts, mais, quand il veut donner ce pourvoir à un homme, fût-il le dernier et le plus faible des hommes, il pourra d'une seule parole briser les liens de la mort. De même Dieu seul a le pouvoir de pardonner les péchés, mais, si Dieu dans sa sagesse veut conférer ce pouvoir à un homme cet homme pardonnera les péchés malgré toutes vos objections. Or, depuis que Jésus-Christ a dit: **"Les péchés seront pardonnés à ceux à qui vous les pardonnerez et retenus etc. Tout ce que vous lierez sur la terre sera lié dans le ciel, et tout ce que vous délierez sera délié"**, comment osez-vous nier que ces paroles aient leur accomplissement tel que Jésus-Christ l'a prononcé.

Pour ne pas avouer que ce texte vous accable et vous confond, vous dites que Jésus-Christ donnait par là a ses ministres le pouvoir de déclarer quand les péchés seraient remis: En vérité, croyez-vous que si le Sauveur avait eu intention de dire qu'il ne donnait à ses Apôtres que le pouvoir de déclarer quand les péchés sont remis, qu'il avait besoin de vous

pour trouver ce mot **déclarer.** Non, mais comme il ne parlait pas de **déclaration,** mais, de **pardon,** vous n'avez pas le droit de changer ni sa parole, ni sa doctrine pour le faire autrement que l'Evangile nous le rapporte.

IX.—Vous accusez encore faussement l'église catholique lorsque vous parlez de l'invocation des saints; vous dites que c'est faire injure à Jésus-Christ, seul médiateur entre Dieu et les hommes. Par là vous donnez à entendre à mes confiants et bons parents, que nous faisons des saints autant de médiateurs entre Dieu et les hommes, dans le même sens et de la même manière que le Christ est médiateur entre son père et nous, **ce qui est faux.** Lorsque St-Paul demandait aux fidèles de son temps de prier Dieu pour lui, il ne leur demandait assurément pas une chose qui pût être injurieuse à Jésus-Christ. Il leur demandait pourtant de se poser comme médiateurs entre Dieu et lui, mais, non pas sans doute de la même manière que Jésus-Christ estmédiateur.

Il aurait bien pu prier seul le Dieu bon et miséricordieux qui a promis d'écouter favorablement tous ceux qui s'adressent à lui avec foi; mais, tout en priant lui-même, il pensait, comme l'église catholique pense encore aujourd'hui, que ces prières n'auraient que plus de force auprès de Dieu, si elles montaient au ciel, unies à celles des saints d'alors. Sans doute si quelques-uns de nos réformateurs de religion déjà trois ou quatre fois réformées eussent vécu alors, ils auraient donné une bonne leçon à ce pauvre St. Paul sur son manque de confiance en Dieu et sur l'injure affreuse qu'il faisait à la médiation de Jésus-Christ. Sans doute qu'ils lui auraient dit: Oubliez-vous que vous avez écrit vous-même que Jésus-Christ est seul médiateur entre Dieu et vous. Adressez donc vos prières à Dieu par Jésus-Christ, mais, ne faites pas vos demandes au Ciel par les Hébreux ni par les Thessaloniciens qui ne valent pas mieux que vous, et qui ne sont pas appointés dans la Bible pour être médiaeurs pour personne. Assurément St. Paul aurait été bien en peine de répondre à ces savants réformateurs. Oui, tout autant que les catholiques sont en peine de répondre aux objections que vous faites aux prières qu'ils adressent aux Saints d'unir leurs vœux aux leurs devant Dieu. Lorsque je prie Jésus-Christ je lui demande comme étant mon Sauveur et mon Dieu de **m'accorder** telle et telle grâce, par exemple de **m'accorder le** pardon de mes péchés, de **m'accorder** une place au ciel, de **répandre** ses bénédictions les plus abondantes sur mes bien-aimés parents, de leur

donner une longue et heureuse vie dans ce monde et le paradis dans l'autre. Mais, ce n'est pas ainsi que l'Eglise Catholique veut que je m'adresse aux saints, qu'ils soient sur la terre ou que nous les espérions au ciel. L'Eglise Catholique me dit qu'ils ne sont pas Dieu, qu'ils ne sont que de faibles créatures comme moi, **qu'ils ne peuvent rien par eux-mêmes,** mais, qu'étant plus parfaits, et plus près de Dieu que moi, il me sera **avantageux** (non pas nécessaire) non pas de leur **demander** telle ou telle grâce, mais, de leur demander de prier le Seigneur de m'accorder telle ou telle grâce. Et voilà pourquoi lorsque nous nous adressoes à celle qui est par sa qualité de Mère de notre Sauveur et Dieu, au-dessus des anges, après lui avoir dit avec le saint-Esprit: **"Je vous salue, Marie, pleine de grâce, le Seigneur est avec vous, vous êtes bénie entre toutes les femmes, et Jésus le fruit de vos entrailles, est béni."** nous ajoutons: **"Sainte Marie, Mère de Dieu, priez pour nous, pécheurs, etc.**

Lorsque vous écriviez à mon père que la plupart des Saints que l'Eglise Catholique honore ont acquis cet honneur seulement pour avoir brûlé des hérétiques, construit des monastères ou des églises, vous aviez oublié qu'il y a un commandement du Seigneur qui dit: "Tu ne mentiras pas." Mon père est trop instruit et trop libéral pour vous avoir cru, et vous seriez bien en peine de prouver ce que vous dites-là. En outre je crois qu'on doit plutôt mériter une place au ciel pour avoir bâti des temples dignes de la majesté de Dieu comme le faisaient les catholiques, que pour les avoir renversés et détruits brutalement, comme ont fait les **doux et pieux** réformateurs.

X.—Vous mettez ces propres paroles dans votre lettre à mon père: **"C'est une doctrine absolument contraire à ce qu'enseigne l'écriture, que les actions et les mérites de créatures pécheresses puissent suppléer à celles du Christ."** Je crois que vous aurez regret de ces mots de votre lettre qui prouvent si fort votre peu de mémoire lorsque vous lirez, comme je vous invite à le faire, le Chap. I, v. 24, de l'épître de St. Paul aux Colossiens. Vous y verrez que sa doctrine est mot à mot le contraire de la vôtre. Car voici ce qu'il dit de lui-même: **"Je me réjouis maintenant dans les maux que je souffre pour vous, moi, qui accomplis dans ma chair ce qui manque à la Passion de Jésus-Christ pour son corps, qui est l'église.** En vérité, Rév. Mr., il faut avouer que ce St-Paul, ce misérable pécheur, qui

disait qu'il voulait accomplir ce qui manquait aux souffrances du Christ était un pauvre ignorant en comparaison des savants du jour qui soutiennent le contraire mot à mot.

Saint-Paul mettait une confiance sans bornes en la vertu des souffrances du Christ pour les pécheurs, cependant il ajoutait que ces souffrances n'étaient pas suffisantes (non pas en elles-même, mais, parce que Jésus-Christ voulait qu'il en fût ainsi pour que l'homme fût obligé de mortifier aussi sa chair). Il fallait, contradictoirement à ce que vous dites, qu'il y eût comme un supplément dans les pénitences et les mortifications du pécheur vraiment repentant; pénitences et mortifications qui ne tirent pas à la vérité leur mérite de l'homme, mais de leur union aux souffrances du Christ. C'est aussi la doctrine de l'Eglise Catholique, qui invite les pécheurs repentants à imiter St-Paul, à mortifier leur chair, et à unir leurs mortifications aux souffrances de Jésus-Christ, qui veut bien les accepter et les rendre méritoires pour le bien commun du corps de l'Eglise. Ce n'est pas ma faute, Rév. Mr., si votre lettre prouve à mon père ou que les épitres de St. Paul ne sont pas dans votre bible, ou que si elles y sont, elles n'y sont pas l'objet d'une attention bien sérieuse de votre part.

XI—Quant à la Bible, vous persistez, contre l'évidence des faits, à soutenir que l'Eglise Catholique en empêche la lecture. Mais, vous êtes encore dans l'erreur en ceci comme dans tout le reste. Les prêtres catholiques, loin d'avoir eu peur que je lusse la bible, m'en ont mis une entre les mains et cette lettre vous prouvera que je l'ai lue et méditée devant Dieu peut-être plus que vous ne l'eussiez désiré. Il a été un temps où des scélérats tels que Luther, Calvin, Cranmer, etc., avaient lancé dans le monde une parole sortie de l'enfer qui permettait à tout le monde d'interpréter la bible à leur fantaisie. Tant qu'une trop funeste expérience n'eût pas fait connaître aux peuples que ce principe était absurde autant qu'impie, il fallut nécessairement que l'Eglise mît ses enfants (qui avaient toujours pu lire la Ste-Bible auparavant) à l'abri de la frénésie qui s'était emparée de tous les esprits de lire et d'interpréter la Bible chacun à sa manière et, elle passa sagement des règlements afin que la bible ne fût pas mise entre les mains de tout le monde. Mais, aujourd'hui que l'on peut dire que l'arbre est connu à son fruit, aujourd'hui que les folies, les extravagances, les absurdités qui se multiplient parmi les protestants avec une incroyable fécondité, à la suite du principe

que vous soutenez, que chacun peut interpréter la bible à sa façon, sont venus mettre les catholiques en garde contre ces mêmes principes, et qu'ils ne sont plus du tout tentés de le suivre, l'Eglise à qui Jésus-Christ a donné tout pouvoir sur la terre pour le salut des hommes permet la lecture de la bible à ceux de son peuple qui peuvent en profiter. Assurément il n'est pas bon que certaines personnes lisent certains passages de l'Ecriture Sainte. Il est honteux et démoralisant qu'on expose les jeunes gens de l'un ou de l'autre sexe à lire l'histoire de Loth et de ses filles, le crime d'Onan, le Cantique des Cantiques, certaines choses du Lévitique, etc. etc. Un honnête père, une bonne mère de famille n'aimera pas à voir le jeune homme ou la jeune fille lire et approfondir (comme c'est pourtant souvent le cas) ces pages de la Bible.

St. Pierre dans sa seconde épitre, chap. 3,v. 16, n'approuve pas que tout le monde lise les écritures; c'est aussi l'opinion de l'Eglise. Elle ne met pas l'Ecriture Sainte entre les mains des petits enfants sans attention, ni entre les mains des personnes non instruites, "of the unlearned", parce qu'elle tournerait à leur perte. Si elle la leur donne, ce n'est qu'avec des commentaires qui valent bien les vôtres

Que voit-on dans les églises protestantes où la bible est entre les mains de tout le monde,où l'on ne parle que de bible,où l'on se glorifie de l'admirable liberté de l'interpréter chacun à sa manière? La désunion, le désordre, le fanatisme, les opinions les plus extravagantes. Ici, la bible à la main, les **"jumpers"** sautent comme des fous pour plaire à Dieu. Là, les **"méthodistes"** hurlent comme des loups malades, se pâment, sont ravis d'admiration à la voix d'une femme qui a plutôt l'air d'une possédée que d'une humble servante de Jésus. Les **"quakers"** se croiraient damnés, après avoir lu la Bible, s'ils ôtaient leurs chapeaux. Ici, j'en vois d'autres qui ne se croient pas bien régénérés, s'ils ne se sont pas plongés jusqu'au cou dans l'eau glacée. Là, j'en vois qui, la bible à la main, ne veulent plus baptiser personne. Ici, d'autres qui après avoir lu et relu la Bible en concluent que Jésus-Christ n'est pas Dieu.

Mgr l'Archevêque protestant de Londres est prêt à donner sa précieuse vie pour soutenir que l'église d'Angleterre, telle qu'établie par la loi, est l'épouse immaculée de Jésus, est l'Eglise de Dieu, et que l'église d'Ecosse ne vaut pas grand'chose sans évêques. Les Révds ministres d'Ecosse, au contraire, la Ste Bible à la main, prouvent à leur peuple,

clair comme le jour, que l'église d'Angleterre n'est, dans le fond, qu'un misérable papisme mal déguisé, et se félicitent de la glorieuse époque où ils se sont à la tête de leur peuple, émancipés des fers dont cette orgueilleuse église d'Angleterre voulait enchaîner leurs esprits. Enfin qu'est-ce qui n'a pas été dit et prêché d'après ce principe absurde ? Et le malheur est que dès lors qu'un homme lit la Bible il peut débiter et prêcher les plus grandes folies que son cerveau malade et exalté lui fera trouver dans la bible, sans que vous puissiez le contredire, puisque vous soutenez le principe que chacun doit lire la bible et former sa religion et sa croyance suivant ce que l'Esprit Saint (il faut dire que l'Esprit saint parle de bien des manières et fait bien des choses depuis que les modernes réformateurs l'ont mis entre les mains de tout le monde) lui dictera. Enfin, Rév. Mr., si vous voulez mettre la main sur la conscience, vous avouerez que ce principe de liberté que chacun a de lire et d'interpréter la Bible chez vous, est une arme dévorante qui vous blesse tous, qui fait en peu d'années un squelette déchaîné de vos différentes églises, qui les fait descendre plus ou moins rapidement dans la pourriture et l'oubli du tombeau, pour laisser la place à d'autres religions réformées qui auront aussi bientôt le même sort. Il me semble, quand vous réfléchissez à toutes ces choses, que vous ne pouvez vous empêcher de porter envie à la **sagesse** qui conduit l'Eglise Catholique, qui lui a toujours enseigné de se servir des écritures saintes pour éclairer les peuples, sans faire périr les faibles!

Vous faites un crime à l'Eglise catholique de ce que dans certains catéchismes il y a ces paroles des commandements: **"Tu ne te feras pas d'images taillées pour les adorer,"** tandis que ces paroles ne se trouvent pas dans d'autres catéchismes. Si vous vous fussiez donné la peine de consulter le moindre ouvrage catholique, ou quelque personne parmi les catholiques, cela vous aurait empêché de prêcher, dans votre lettre, contre le commandement de Dieu qui dit: **"Tu ne mentiras pas contre ton prochain."** De cette omission vous concluez tout de suite à dire à mon respectable Père, que les prêtres catholiques ont peur de dire la **vérité,** qu'ils sont accoutumés à tromper ainsi les peuples et mille autres choses aussi indignes d'un homme instruit et libéral, mais, surtout indignes d'un ministre de la **vérité.** Voici la **vérité:** lorsque vous rencontrez quelques petits catéchismes où ces mots ne sont pas, c'est que ce sont des abrégés de la doctrine chrétienne, où

on s'est appliqué autant que possible à donner une idée juste au petit enfant, sans trop charger sa mémoire de mots explicatifs parce qu'alors on se réserve de lui donner l'explication vérbalement, et c'est ce que vous faites tous les jours vous-mêmes dans les petits catéchismes que vous mettez entre les mains des enfants, où le sens, et non les mots, de la doctrine est contenu. Lorsqu'on a fait apprendre par cœur à l'enfant qu'il n'y a qu'un seul Dieu, et qu'il doit seul être adoré, il est facile de lui dire et de lui faire comprendre qu'il ne faut pas adorer les images ni les statues.

Vous conseillez à mon père de me faire lire différents livres écrits contre les catholiques. Il n'y a rien là de surprenant, mais ce qui vous surprendra peut-être, c'est que le prêtre catholique à qui j'ai fait ma confession générale, m'a obligé de lire plusieurs de ces livres écrits contre les catholiques, il m'en a même mis un en main, écrit par le célèbre Archevêque Filltson; et je vous dirai que rien ne m'a plus décidé que ces livres, aussi bien que votre lettre, à me faire catholique, parce que j'ai vu qu'ils ne contenaient que des erreurs et des préjugés.

Je prendrai donc la liberté, avant de terminer, de vous prier d'imiter la libéralité du prêtre dont je viens de vous parler: il n'a pas voulu que je me décidasse avant d'avoir examiné les deux côtés de la question, il n'a pas voulu me faire lire seulement les livres catholiques, il m'en a fait lire des protestants, agissez ainsi envers votre peuple, mais, surtout, envers mes chers parents, invitez-les à étudier les deux côtés de la question; mettez-leur non-seulement des écrits protestants en main, mais, invitez-les à lire quelques bons ouvrages catholiques, tels que: **Wiseman's lectures on the principal doctrines of etc.,** ou bien **An amiable discussion on the Chruch of England,** by the Rév. Travern, ou bien Bossuet; Expos.

J'ai l'honneur d'être,

Mr., Votre très humble serviteur,

Signé: **"William Bald."**

Voyant que le nouveau converti restait ferme et inébranlable dans sa croyance et voulant tenter un dernier effort son père le déshérita. Plus tard, probablement sur les instances de sa mère, son père leva l'in-

terdiction prononcée contre son fils et le réintégra dans ses droits. Une reddition de compte en date du trente septembre mil huit cent quarante-huit pour les cinq années précédant la dernière réorganisation de la maison Peter Bald & Sons fait voir que l'actif de cette maison a été partagé en trois parts égales dont une partie, le tiers a été dévolu au jeune William et les deux autres tiers à ses deux frères, Peter et Andrew. Cette part lui fut remise par l'intermédiaire de la maison de commerce Masson & Thibaudeau de Québec, dans laquelle la famille était intéressée. Un duplicata de cet état de compte est encore entre les mains de Monsieur Arthur Bald, de Saint-Barnabé, chez qui nous avons pu en prendre connaissance.

Aussitôt après son arrivée au Canada, William Telfer Bald vint s'établir à Saint-Maurice, paroisse située à quelques milles des Trois-Rivères où il fit l'acquisition de plusieurs lots de terre d'une étendue assez considérable dans le rang St-Alexis, qui passe à un mille à l'ouest du rang de l'Eglise. Pendant le temps qu'il a résidé en cette paroisse il se livra au défrichement et fit le commerce de bois, il utilisa aussi pendant son séjour en cette paroisse les connaissances médicales qu'il avait puisées à l'Université d'Edimbourg pour l'avantage de ses concitoyens, et plusieurs vieilles personnes de cette même paroisse parlent encore avec émotion du bon Docteur Bald dont la charité était proverbiale et le dévouement à toute épreuve.

En mil huit cent quarante-trois le 26 septembre il contracta mariage avec Marie-Eléonore Rocheleau, fille de Joseph Rocheleau et de Françoise Comeau, du Cap de la Madeleine. Le mariage fut béni par Mgr Chs-Olivier Caron, plus tard vicaire-général et Protonotaire Apostolique. De ce mariage sont issus six enfants, dont deux Mary-Ann.-Fanny et Jas. Alexandre, décédés en bas âge. Les autres enfants, William-Andrew, Adam-Peter, August-Arthur, et Mary-Anne épous de Afthur Lacerte d'Yamachiche, lui ont survécu.

Après un séjour de quelques années dans la paroisse de Saint-Maurice, William Telfer Bald, vint fixer sa résidence aux Trois-Rivières, sur la rue Niverville, à quelques pas de la Cathédrale. Il mourut en ce dernier endroit le trente et un mai mil huit cent soixante et deux, à l'âge de quarante-cinq ans. Il fut inhumé dans la cathédrale des Trois-Rivières par M. l'abbé Ls-Fr. Laflèche qui fut plus tard Monseigneur Laflèche.

L'aîné, suivant la coutume suivie dans la famille, étudia la médecine et vint s'établir en mil huit cent soixante-sept à Saint-Barnabé, où son frère, Adam-Peter, l'avait précédé quelque temps auparavant, et avait embrassé la carrière du commerce; il y vécut constamment jusqu'à sa mort, pratiquant sa profession à laquelle il avait voué comme un culte; son frère Adam P. Bald, après quelque temps de résidence à Saint-Barnabé, séjourna successivement à Trois-Rivières, Cap de la Madeleine, Montréal, Shawenegan Falls, et Joliette où il réside encore actuellement. Le plus jeune August-Arthur, après avoir terminé son cours d'études au Collège des Trois-Rivières, dont il fut en 1860 l'un des premiers élèves, suivit un cours d'Agriculture au collège de Sainte-Anne de la Pocatière et vint fixer sa résidence à Saint-Barnabé, où il a toujours demeuré et où il réside encore. Il fut pendant plusieurs années l'un des directeurs les plus actifs de la Société d'Agriculture du Comté de Saint-Maurice qui lui doit d'avoir fait de la paroisse de Saint-Barnabé, centre reconnu du comté de Saint-Maurice, son siège social et l'endroit où se tiennent depuis les expositions annuelles de cette société. Il a occupé avec honneur la charge de Maire de sa paroisse que la confiance de ses conci. toyens lui imposa à deux reprises de 1882 à 1888. Pendant son deuxième terme d'office il fut nommé préfet par le conseil Municipal du Comté de Saint-Maurice. Monsieur Bald fit partie de l'Expédition contre les Féniens en mil huit cent soixante et dix et il conserve encore la médaille-souvenir témoignant de son service en cette circonstance.

LA FAMILLE BALD

CAP DE LA MADELEINE (1) (26 sept. 1843)

I—**BALD WILLIAM TELFER,** né le 2 novembre 1817 de Adam Bald, écuyer, marchand de la ville de Glasgon, en Ecosse, et de Janet Telfer.

ROCHELEAU ELEONORE (de Jos. et de Françoise Comeau), b. (1) le 26 fév. 1829.

Guillaume-Jos.-André, b. (1) le 29 juin 1845; m. à Yamachiche le 25 novembre 1869 à M.-Louise-Flora Lacerte (de Elie (*) et de Marg.-Louise Lamy) s. à St-Barnabé (2) le 11 juillet 1918.

Flavien-Pierre-Adam, b. à St-Maurice (4) le 6 mars 1846; m. aux Trois-Rivières (3) le 20 juin 1877, à Eugénie Gervais, (de Emery et de Julie Huard).

Arthur-Sévère-Auguste, b. (4) le 29 août 1847; m. (2) le 6 avril 1880 à Flora-Lucie Boucher (de Léger Boucher, notaire, et de Lucie Aubry).

M.-Anne-Eléonore, b. (3) le 18 juillet 1849 m. (2) le 16 janv. 1877 à Arthur Lacerte (*) (de Elie et de Marg. Louise Lamy).

Jos.-Alexandre, b. (4) le 17 déc. 1850; s. au Cap de la Madeleine le 30 juillet 1851.

Marie-Anne-Françoise, b. (3) le 4 janv. 1852; s. au Cap de la Made leine le 27 août 1852.

(*) De ce mariage sont nés:

Jos.-Elie-Arthur Lacerte, b. 13 nov. 1877, s. 5 juillet 1878.
Jos.-William-Arthur, b.. 5 avril 1879; s. 9 avril 1879.
M.-Louise-Flavie, b. 5 avril 1879; s. 20 avril 1879.
Marie-Anne, b. 2 sept. 1880; s. 4 sept. 1880.

(*) Député au Parlement Provincial et député au Parlement Fédéral.

Jos.-Auguste-Laurent, b. 5 avril 1881; m. 14 sept. 1905 à Laura-Stéphanie Descôteaux (Théodule et Angélina Pichette) (**).

Jos.-André-Alphonse, b. (5) juin 1885; s. 1920.

Marie-Joséphine-Blanche-Oliva, b. 2 mars 1888; s. 5 mars 1888.

Jos.-Sévère-Arthur, b. 14 mai 1890, m. 9 nov. 1921 à Laurette Héroux (de Arthur et Laure Roy). (***).

YAMACHICHE (5) (25 nov. 1869

II—BALD GUILLAUME alias WILLIAM-ANDREW (de William Telfer, et de Eléonore Rocheleau), b. au Cap de la Madeleine le 9 janv. 1845; s. à St-Barnabé (2) le 11 juillet 1918.

LACERTE MARIE-LOUISE-FLORA (de Elie et de Marg.-Louise Lamy) b. (5) le 17 avril 1869.

Issus:—**M.-Louise-Flora-Eléonore,** b. (2) le 21 sept. 1870; 1o m. (2) le 10 sept. 1889 à Odilon Boucher (de Léger (*) et de Lucie Aubry) 2o m. (2) le 5 sept. 1919 au Dr Elisée Bellemare (veuf de Parmélie Martel).

M.-Joseph-Louise-Bernadette, b.(2) le 11 octobre 1872; s. (2) le 15 avril 1889.

William-Flavien-Joseph, b. (2) le 7 juin 1874; s. (2) le 7 janv. 1877.

M.-Anna-Eloïse-Isabelle, b. (2) le 6 nov. 1876.

M.-Flore-Jeannette, b. (2) le 12 oct. 1878; m. (2) le 5 juillet 1904 à Charles Marcouiller (de Carolus et de Luce Gélinas).

Jos.-Sévère-Welley, b. (2) le 11 juillet 1880; s. (2) le 27 fév. 1882.

M.-Joséphine-Marguerite, b. (2) le 10 juin 1883; m. (2) le 21 juin 1901 à Dr Pierre Ephrem Ayotte (de Pierre et de Délia Lambert)

Jos.-Pierre-Ernest, b. (2) le 15 juillet 1884; s. (2) le 17 fév. 1906.

Marie-Anna-Edith, b. (2) à St-Sévère en déc. 1886; s. (2) le 6 janv. 1887.

(**) De ce mariage est né Joseph-Elie-Gaston, âgé de 4 ans.

(***) De ce mariage est né Joseph-Arthur-Alphonse-Raymond, b. 21 oct. 1922.

*) Notaire.

TROIS-RIVIERES (3)

II—BALD ADAM (de William Telfer et de Eléonore Rocheleau), b. à St-Maurice le 6 mars 1846.

GERVAIS EUGENIE (de Eméry et de Julie Huard), b. (3) le 25 sept. 1862.

Issus:—**M.-Eva-Eugénie,** b. à St-Barnabé (2) le 9 déc. 1878; s. (2) le 13 mars 1890.

Telfer, b. (3) le 20 janv. 1880; m. à l'Eglise St-Pierre des Chûtes Shawenegan le 2 sept. 1904 à Bridget Helen Chevalier née à Laval Comté Montmorency le 13 janvier 1882.

Marie-Alphonsine-Alice, b. (3) le 10 fév. 1882; m. à St-Pierre de Shawenegan le 8 juillet 1908 à Jos.-Ferdinand-Alphonse-Descombres Porcheron (d'Alphonse et de Azilda Lalande) (*).

ST-BARNABE (2) (6 avril 1880)

II—BALD ARTHUR-SEVERE-AUGUSTE (de William Telfer et de Eléonore Rocheleau), b. à St-Maurice le 29 août 1847.

BOUCHER FLORE (de Léger N. P. et de Lucie Aubry).

Issus:—**M.-Flore-Eléonore-Lucie,** alias **Florette,** b. (2) le 12 juin 1881; m. (2) le 19 fév. 1906 à Alexis Amédée Gélinas, notaire, (d'Alexis et de M.-Anne-Hedwidge Lacerte).

William-Adam-Arthur, b. (2) le 20 juillet 1883; s. (2) le 19 sept. 1883.

Marie-Anne-Eva, b. (2) le 26 juillet 1884.

(*) De ce mariage sont nées Marie-Antoinette-Lisette, b. à St-Pierre de Shawenegan le 30 juin 1911. Marie-Adéline-Andrée, b. à Joliette le 3 mars 1915.

M.-Flora-Eléonore-Angélina, b. (2) le 9 mai 1887; s. (2) le 9 juin 1911.

M.-Louise-Edith, b. (2) le mai 1889; s. (2) le 4 août 1889.

M.-Célina-Edith, b. (2) le 13 avril 1891; m. (2) le 16 fév. 1920 à Antoni Lesieur (de Napoléon et de Amanda Côté). (*)

M.-Flora-Laura, b. (2) le 24 juillet 1899, m. (2) le 6 juin 1921 à Louis-Georges Proulx. (Georges et Alda Lesieur).

ST-PIERRE DE SHAWENEGAN (4) (2 sept. 1904)

III—BALD TELFER (de Adam II et de Eugénie Gervais), b. le 20 janv. 1882.

CHEVALIER BRIDGET HELEN, b. à Laval Co. Montmorency, le 13 janv. 1882.

Issus:—**Jos.-Telfer-Cyril,** b. (4) le 16 mars 1906.

Marie-Eva-Myrtle, b. (4) le 18 avril 1907.

Dorothy-Frances, b. à Viauville, Montréal, le 29 juillet 1908 à l'église St-Clément.

Jos.-Edward-Phillip, b. à l'Eglise St-Bernard de Shawenegan le 8 mai 1915.

(*) De ce mariage est née Marie-Flore-Mariette, le 20 avril 1923.

ERRATA

Page 22—Ligne 22e Lisez: Rocheleau au lieu de Rouleau.
" 49—ligne 4e lisez: Alida au lieu de Aleda.
" 50—ligne 5e lisez: Arsène au lieu de Anselme.
" 54—ligne 19e lisez: J.-Bte au lieu de Joâ.
" 61—ligne 23e lisez: Menomenee au lieu de Menomence.
" 61—ligne 26e lisez: Célina au lieu de Céline.
" 68—ligne 2e lisez: Menomenee au lieu de Menomence.
" 95—ligne 7e lisez: Menomenee au lieu de Menomence.
" 98—ligne 16e lisez: Hémélia au lieu de Marcellia.
" 116—note 1ère lisez: Adéric au lieu de Adéic.
" 124—ligne 7e lisez: Elmire au lieu de Delmire.
" 124—ligne 10e lisez: Odélie au lieu de Odile.
" 125—ligne 6e lisez: Joséphine au lieu de Joéphine.

Table alphabétique des noms

DES FAMILLES ALLIEES A LA DESCENDANCE DE JACQUES DUGUAY

Pages

Abbott Agnès 27, 40, 50
" William 27, 40
Adam Esther 25
Allard Josephte 18, 24, 25
Arrivée Louise 12
" Jacques 12
Ayotte Ida 45
Baillargeon Anne 12
" Mathurin 12
" Thomas 12
Barabé Nicolas 9
Baret Catherine 21
Bastien Sophronie 38
Bayeur Simon 26
" Godefroy 26
Bazin Josephte 17, 21, 26
" Pierre 17, 21
Beaudry Guillaume 9
" dit Lamarche Jeanne 11, 12, 13
" Marie 9
" Urbain 8, 11
Beaulieu Eu.alie 19, 27, 39, 40
" Paul 19, 27
Bécancour de 9, 11
Bélanger Marie-Madeleine 11
" Edouard 26
" Pierre 26
Bélaire Olivier 25
Béliveau Elisée 25
" Joseph 24, 26
" Azade 26
Belletête Hortense 34

Bibaud Marguerite 24, 33
" Jacques 24. 33
" Marie 25, 33
Blanchard Odile 35
Bordeleau Geneviève 14
" J.-Bpte 25
Boucher Pierre 8, 9
" Madeleine 8, 11
" Marie 10
" Gaspard 11
" Yvonne 38, 51
" Arthur 38
Bouchard Thomas 21
" Jacques 21
" Louise 23, 32, 40, 41
" Jean 23, 27, 32
" Marie 32
" Thomas 32
" Emerentienne 42
" Odile 25, 35
" Emile 43
" Pierre 43
" Rollande 43
" George Emile 43
Boulanger Lefebvre Marie 28
Brassard Marie 32, 40, 49
" Ivanhœ 32, 40, 41
" Mary-Grace 32, 41
Bourgeois Moïse 19, 26
Bourque Marguerite 19
Brisebois Geneviève 14, 18, 19, 20, 23
" Joseph 14, 15, 17, 18
" Josephte 19, 20
" Marie-Louise 14, 17, 18, 21, 24, 25
Brunelle Emelie 40, 50
Buisson Marguerite 15, 16
" Antoine 15, 16
Cardin Maurice 11
" Noël 11
Cardinal Jacques 12
" Jacques 12
Cartier Louis 14, 23
" J.-Bte 14
" Joseph 23
" Thérèse 28

Cartier Marie-Anne 23
Caron Rosaire 20, 26, 28, 36
" Ambroise 20, 26, 28
" Lucien 27
" Joseph 23
Caya Heloïse 25, 35, 38, 43
" Joseph 25, 35
Chapeleine Mélanie 23, 33, 46
" Charles 23, 27, 33
" Bénony 23, 25
" Geneviève 24, 33
" Joseph 25, 30
" Félicité 25, 33, 36, 37
" Flavien 26
" Charles 26
Chagnon Marie-Louise 35, 43, 51
Chartier François 25
Chateauvieu Angélique 13
Cecile Claude 13
" Joseph 13
Cecil 33, 36
Chenaye Marie Anne 11, 12, 13
" Bertrand I 11
Chesnevert Thomas 20
" Nicolas 20
" Théodore 20
Cornelier Françoise 17, 25
" Geneviève 25
Cotret A. E. R. 44
Couc Pierre 9
Côté Josephte 18, 24, 34, 35
" Louis 18, 24
" Josephte 33, 34, 35
Courchesne Suzanne 23, 33
" J.-Bte 23
" Hormisdas 34
" Amable 34
Courcy Rose de Lima 34, 45
" Edouard 34, 45
Coutu Sophie 26
Couturier dit Labonté Thérèse 14, 17
" dit Labonté Pierre III 14, 17
" dit Verville Josephte 17, 25, 33
" dit Verville Antoine 17, 25

Couturier dit Verville Marie-Anne....18, 20, 28
" dit Verville Michel.... 18, 20
" Agathe.... 23
" Alphonsine.... 23, 33
" Napoléon.... 34
" Louis.... 34
Crevier Jeanne.... 9
" Josephte.... 13
" François.... 13
" Jos.-Antoine.... 14
" Joseph.... 13
" Angèle.... 17, 24
" Charles.... 17, 24
" Marguerite.... 23
" Joseph.... 23
" Henri.... 23
" Louise.... 23
" Louis.... 28
" Louis....28, 34, 44
" Célina.... 34, 44
Curtis Marguerite.... 28, 46
Dandurand Marie.... 35, 38
Dallaire Anna.... 42, 47
" Clet.... 42, 47
Daneau Pierre.... 24
" Pierre.... 24
Daviau Cordélia.... 34, 44
Delorme Charlotte.... 15, 16
Deschenes Emerentienne.... 32, 41
" Malvina.... 42, 48
Demers Alida.... 37
Desfossés Agnès.... 27, 40
Desmarais François.... 23
" Séverin.... 23
" Joseph.... 23
" Sévérin.... 21
" Abraham.... 23
" Jos.-Abraham.... 23
" Marie-Geneviève.... 33, 36
" Pierre.... 33, 36
Despins Catherine.... 17, 24
Duclos Marie-Anne....13, 14, 15
" Avila.... 37
Drolet Adélaïde.... 26
Dugas Marie-Anne.... 23

Duguay Louise 32
" Anna 41
" Bernadette 43
Dumbar Catherine 27, 40
Duhaime Euphonie 28
Dupré Emélia .....
Durand Gédéon 28
" Edmond 28
" Ferdinand 28
Duval Etienne-Olivier 16
" Olivier 16
Ethier Charles 27
Filiatreault Aurore 38, 51
Fournier Alexina 42, 48
" François 42, 48
Gaudet Jacques 11
" Nicolas 11
Gauthier Eva 45
" Joseph 45
Gaudreau Marie 19, 27
Gagné Marie-Anne 32
" Abel 32
Gagnon Félicité 18
Girard Anna-Bella 42, 47
" Jean 42
Gréfard Joseph 44
Godefroy de St-Paul 6
" de St-Paul Madeleine 13, 15, 16
" J.-Bte 13, 15
" Charlotte 13
Grégoire Amanda 36, 50
Guénard Michel 41, 42
" Michel 41
" Ls-Philippe 42
" Jos.-Victor 42
" Ls-Albert 42
" Michel-Thomas 42
" Marie-Jeanne 42
" Jos.-Roméo 42
" Jean-Irénée 42
" Thomas 42
" Carmen 42
" George 43
" Bernadette 43
Hamel Arthemise 40, 49

Handee Anny 28, 46
" Johnny 28, 46
Hébert Edmond 25
Hébert Edmond 25
" Mathilde 26
Hélin Marie 11
Hertel 8
Houle Elisabeth 25, 35
Hus Marie-Anne 17, 21
Jeanvier Marie 13
Jeannelle Thérèse 19
Jourdain Adélaïde 22, 24, 26
" Michel 22, 24, 26
Joyal Emélie 20
Lachapelle Flore 23, 33
" J.-Bte 23, 33
Laflotte Odile 34-45
Lafond Etienne 9
Lajoie Jean 32
" Abraham 32
Lampron Olive 27
" Mathilde 34
Lamyrande Ursule 20
Lamy Antoinette 18, 19, 23
Langevin Marie 32
Langlois Marie 18, 19, 24, 25, 26, 27
" Prisque 18, 19, 23, 26
" Madeleine 18, 32
" Josephte 20, 28
Lapierre Jos.-Olympe 36
Laplante Geneviève 25, 34
" Léa 33, 37, 49
Lavallée Josephte 23, 33
Lauzière 17
Lebret Catherine 11, 68
Leclerc Madeleine 11, 12, 13, 15
" Jean 12, 13
" Thècle 23, 32
Lefebvre Jacques 9, 11
" Marie-Anne 34, 46
Lemaistre 9
Lemaître Louise 11, 12, 14
" Louis 11
" Pierre II 11, 12
" Joseph 13, 14, 15

Lemaitre Madeleine 13, 15
" William 24
" J.-Bte 24
Lemaire William 24
Lemay Philomène 28, 46
" Michel 28
Lemoine Nicole 11
Leneuf Michel 9
Leonard Jeanne 11
Lepitre Marie 34, 45
" Joseph 34, 45
Leveillé Josephte 26
L'Heureux Marie 22
Loiseau Pierre 12
" Marie-Claire 12, 13
" Pierre 12
Longval Charles 13
" Michel 13
Lottinville Marie 13, 15
" Pierre 12, 15
Lyonnais Osa Lucina 37, 49
" William 49
" Rose de Lima 37
Mack Mary 32
MacDoveld, E. P. 27
Mailhot Emerentienne 42, 48
" Charles 42, 48
" Josephine 42, 48
Martel Mathilde 34, 46
" Trefflé 34, 46
Martin Marie 23
Mazurette Cyrille 19
" François 19
Métayer Marie 12
" Etienne 12
Mignot Marie 12
Miville Emerientienne 32, 41
Moireau Claude-Récollet 9, 11
Morvan Julienne 33, 36
Morin Marie-Ida 40, 50
" Arsène 40, 50
Myette (Maillet) Catherine 34, 37
Niquet François 19
Olivier Hélène 27, 39
Pelletier Thérèse 14, 15, 17

Plantier Jean du 9
Perrin Barbe 12
Perron Laura 42
" Barbe 11
Petit Nicolas 9
Picard Jean 11
" Marguerite 11
" Léon 11
Pinard Marie-Anne 13, 14, 17, 18
" Louis 13, 14
Plourde Marie 19, 24, 26
" Augustin 19, 24, 26
Poitras Marie 32
Poliquin Léopold-Napoléon 27
" Pierre 27
Pothier Marie-Anne 16, 17
Potvin Angélique 18, 20
Poulin, Marie-Anne 14
Provost Antoinette 23
Rancourt 9
Renous Madeleine 13, 14
" Catherine-Thérèse 14, 16
" Catherine 17
Ricard Marguerite 19, 26
Remillard Louise 41
Riwer Ellen 35
Rivest Josephine 35
" Charles 35
Rocheleau Elisabeth 22, 26
" Marie-Hélène-Eva 27, 38
" Edmond 27, 39
Rochette Jean 32
" Olivier 32
Robineau de Longère Jeanne 12
Roulier Marie-Ange 36, 48
Rousseau Augustin 14
" J.-Bte 14
" Normandie 35, 38, 50, 51
" Joseph 35, 38
Ruest Joséphine .....
" Charles .....
Salois Julie 28
Salvas Xénophon 37
St-Pierre Rose de Lima 32, 41, 47, 48
" Johnny 32, 41

St-Pierre Adèle 35
Savard Philomène 43
Senneville Marguerite 24
Servan Marie-Louise 38, 51
Shmith Elisabeth 24
" Luc 28
" Denis 28
" Lea-Amanda 34, 37, 49
" Norbert 34, 37
" Marie 37, 49
" Daniel 37
Simard Clara 42
" Albertine 42
" Wilfrid 42
Soucy Hélène 34, 45
Tétrault Marie 25
Thérien Eugénie 44, 51
Théroux Marie 25, 34, 37, 44, 45, 46, 51
" J.-Bte 25, 34
Tremblay Georges 27
" Alexis 18
" Alexis 18
" Elisabeth 32
" Marie 32, 40, 41
" Malvina 42, 47
Trudel Robert, notaire 21
" Emile, ptre 21, 22
" Uldoric 22
" Prisque 22
" Tencrede 22
" Henri 22
Varennes de 6
Vallée Marie 19, 26
Vincent Adine 40, 49
" Ferdinand 40, 49

TABLE ALPHABETIQUE DES NOMS DES FAMILLES ALLIEES A LA DESCENDANCE DE JEAN DUGUAY

Allard M.-Louise 55, 56, 57
" Colbert 55, 56
Auger Lemaître Marguerite 52, 53
" Scholastique 53, 54
" Charles 53, 54, 55
" Pierre 55
Auger Angélique 55
Bastien M.-Louise 52
Beaulieu Emelie 56
" Benjamin 56
Béland Louis 52
" Clarisse 55
Bourassa Aurélie 55, 56
Brisebois Sophie 56
Côté Eméla 56, 57
Côté Onésime 56, 57
Duhaime Lemaitre Charlotte 53, 54
Gralliard Claudine 52
Guillemette Madeleine 53
Harnois Marie-Louise 52, 53, 54, 55
" Augustin 52, 53
Jobin Marie-Louise-Graziella-Angélina 56, 57
Julien Jeanne 52
Lacourse Marie 53, 54
Lafrenière Louise 53
Laroche Louis 53
Leblanc Madeleine 53, 55
" Charles 55
Lemay Joseph 52
" Louis 52
Marchand Marie 53, 55
Méthot Charlotte-Emélie 53, 55
" Charles 53, 55
Normand Marie-Judith 53
Paillé François-Régis 53
" Joseph 53, 54
" Lucie 53, 54
" J.-Bte 53, 54
" Emélie 53, 55, 56
" Louis 53, 55
Simon Marie-Anne 52, 56, 57

Sylvain Marie-Anne 52, 56
Thomas Marie-Jeanne 52, 53
" François 52
Vermette Arthur 56, 57

TABLE ALPHABETIQUE DES NOMS DES FAMILLES ALLIEES A LA DESCENDANCE DE PIERRE MARCOUILLER

Alexandre Ferdinand 92
Allen Henry 85
Anderson John 90
Arts Georges 88
Arpin Malvina 69
Aucoin Marie 60, 62, 65, 75, 76
" Jean 60, 62
Auger Rose de Lima 64, 70, 82, 84
" Charles 64, 70
" Alfred 74
" Julie 75, 84
Bald Jeannette 75, 80
" William-André 75, 80
Baril Azélie 68, 90
" Léandre 68, 90
Beaudoin Nathalie 64, 70
Beaulieu Hudon Raphaël 65
" " Raphaël 65
" " Adéline 63, 76
Beauparlant Emma 85
" Georges 85
" Olivine 85
Beaulac Hermelia 77, 97
" Nélida 77, 98
" Uldoric 77, 97, 98
Bellemare Angèle 63
" Julie 65
" Odile 65, 78, 93, 94
" André 65, 70, 78, 82
" Flora 70, 82, 97
" Domithilda 74
" François 74
" Azilda 75, 85
" David 75, 85
" Emélie 75
" Maxime 67
" Josué 76
" Moïse 76
Bénard Madeleine 64
Bercier Marie-Anne 59
" Marguerite 60
Bergeron Adrienne 87

Bernier Barthelemy 60
" Louis 60
" Léa 87, 96
Blais Christine 59, 61
" Marguerite 74
" Antoine 59, 61
Blacweld Irving 84
Boisvert Moïse 62
" J.-Bte 62
" Judith 59, 61
" Adélaïde 64
" Narcisse 66
" Régis 66
" Joseph 78
" Ernest 78
" Antonio 83
" Joseph .....
Boisvin Hermine 87, 97
Boisvin Paul 70
Boucher Elisabeth 60
" Azélie 68, 89
" Elisabeth 59, 60
" Simon 68, 89
" Marguerite 58, 59
" Virginie 64
Boulanger Lefebvre Louis 65
" Célestin 65
Bourassa Aurélie-Célanire 76, 82
" Olive 77
Bournival Marguerite .....
" Victoria 68, 86, 95
" Antoine 68, 86
Boyer Léo 90
Brouillette Johnny 66
Brunelle Marie-Anne 63
Burton Alfred 89
Cafee Anny 69, 85
Camirand Cyrille 76
Chapelin Marie-Josephte 58
Casaubon Déline 77, 97, 98
Carle Chs-Edouard 66
Chaurette Adélaïde 65

Cleary Edith 90
Collard Louise 63
Collins Mary 93, 95
Corriveau Rose de Lima 66, 83
" Raphaël 66, 83
" Alfred 66
Comeau Emérence 66, 83
" François 83
" J.-Bte Carocciolo 83
Côté Adèle 67
" Alphonsine 89
" Emma 68, 88
" Pierre 68, 88
Couturier Anne 58
Daviau Mathilda 87, 97
" Georges 87, 97
Desaulniers L.-Dolphis 63
" Donia 67, 87
" Amable 63
" Henriette 64
" Joseph 64
" Rébecca 79
Deschenes Marie 63, 65
" Hélène 64
" Isaac 63
" Isaac 63
" Israël 63, 65
" Pierre 65
" Pierre 65
" Israël 65, 93
" Marie 70
" Marie 78, 82
" Malvina 78, 93
" Héloïse .....
Descôteaux Joseph 65, 96
" Régina 92, 96
" Adélard 92, 96
Dessureau Léger 87
Déziel Onésime 65
" Marie 68, 89
" Aurore 74, 93
Déziel Flore 78, 98
" Joseph 78, 98
Diamond Joseph II 62, 65
" Charles-Jacques 62

Diamond Henry I..... 62, 63
" Henry II 63
" Marie 65
" Marie-Anne..... 76, 92
" Paul 76, 92
" Maria 76, 82
" Adonias 76, 82
" Délia 78, 94
Dubé Augustin 59
" Hermélia 77
" Angélique 60
" Délia 66, 83
" Octave 83
" Marguerite 63, 75
" Raphaël 65, 77
" Marie 78, 98
" Valère 77, 98
" Elisabeth alias Louise 65, 77, 97, 98, 99
" Hemélia 98
" Rose Eva 85
Ducharme Henry 89
Dufresne Joseph 61, 77
" Célina 61, 77, 84
Dugré Télesphore 87
" Isidore 87
Duhaime Jeanne 66, 87, 90, 96
" Henry 66, 87
Dulignon Félicité dit Lamyrande 68
Duplessis Désiré 74
" Louis 74
Dupont Armésida, Hormisdas..... 75
" Elie 75
" Achille 95
Dupuis Louis 60
Eireberry Henry 85
Elliott Bulaw 84, 95
Fafard Isaac 69
Faucher Jude 86
Ferron Scholastique 62
Gauvin Anastasie 87
Godin Alexis 59, 60
" Marie 59, 60
" Julie 64, 86
Gagnon Angèle 63
" Elzire 69

Gagnon Elise.....
Gallant Emélie..... 66
Gauthier Philéas..... 76
" Evariste..... 76
Gélinas Josephte.....61, 66, 83, 87, 97
" Antoine..... 61, 66
" Archange.....62, 69, 85
" Edouard..... 62, 69
" Elisabeth.....62, 74, 84, 85, 92
" Louis.....62, 74, 86
" Pierre..... 63
" Pierre..... 63
" Luce.....63, 75, 80
" François..... 63, 75
" Adéline.....63, 76, 79, 81, 82, 91, 92
" Isaac..... 63, 76
" Louisée..... 65
" Odile..... 84
" Zoé..... 65, 77
" Philippe..... 65
" Pierre..... 65
" Philoméne..... 65
" Emelie-Delphine..... 74
" Victoria..... 74, 92
" Ludger..... 75
" Alexis..... 75
" Herminie..... 76, 79
" Philippe.....76, 78, 79, 94
" Marie-Anne..... 81, 94
" Noël..... 76
" Oliva..... 76
" Armedia..... 98
" Marie-Anne..... 78
" Hermélia..... 77
" Diana..... 78, 94
" Onésime..... 78, 94
" Léger.....
" Welly..... 95
" Régis..... 82
" Joseph..... 86
" Narcisse..... 86
Giguère Onésime..... 77
" Augustin..... 77
Gilbert Olive..... 60, 63, 64, 67, 69, 70
" J.-Bte..... 60, 36

Gilbert Louise 64
" Marie .....
Girard Philie 68, 88
Grégoire M.-Josephte 58, 59
" J.-Bte III 58
Greffin Hélène 64, 69
" Charles 64, 69
Gouin Béatrice 78, 98
" Moïse 78, 98
Grenier Josephte 60, 62
" Georgianna 73, 84
" J.-Bte 73, 84
" Philie 73, 85
" Adèle 78
Guénard Michel 41
Guillemette Hercule 69
" Lucie 75, 85
Hamel Rose-Alba 73, 85
" Narcisse 73, 84, 85
" Angèle 73, 84
" Elisabeth 64, 73, 85, 93
" François 64, 73, 74
" Alexandre 74
Harley Thomas 88
Hébert Armand 87
" Odilon 87
" Léa 87
Héroux Philéas 73
" Paul 73
" Rose de Lima 64, 91
" J.-Bte 64, 91
Isabelle Marguerite 58, 59, 61, 62, 63
" Joseph 58, 59
" Basile 59
Jackson James 90
Julien Phanny 68
" Joseph 68
" Laura 78, 94
" Edmond 78, 94
Kieffer Rube 88
Koiverki Romain 89
Labranche Arthur 69

Lacerte Josephte 75
" Maria .....
" Joseph .....
" M.-Jeanne .....
" Flora 75, 80
Laforce Cordélia 66
Lafrenière Alexis 64
" François-Xavier 63
" François-Xavier 63
" Louis 64
" Adéline 68, 88
" Josephte 64, 73
Lajoie Thomas 64
" Maxime 64
Lambert F.-X. 66
Lampron Dorothée 63, 67
" Joseph 63, 67
" Célanire 74
Lamy Josephte 61
" Célina 66, 83
" Adolphe 75
" Adolphe 75
" Azilda 74
" Adolphe 75
" Edouard 66
Lamyrande M. Félicité 68
Landron M.-Antoinette 59
Lapointe Josephte .....
" Antoinette 62, 69
Lavergne Marguerite 60, 61, 66, 68, 69, 74, 77
" Antoine 60, 61
Leblanc Evélina 66
Lebœuf William 88
Lemay Marie 73
" Josephte 66
Lesieur Evélina 66
" Dina 76, 92, 96
Lessard Marie 76, 82, 86
" Joseph 76, 82
" Dorothée 63, 67
" Joseph 63, 67
" M.-Jeanne 86
Lord Emélie-Julie 62, 65, 77, 78, 90, 91

Lord Célanire 68, 89
" Joseph 68, 89
Limoges Mathilda 64, 87, 97
" Louis 64, 86
Loveless Wellington 89
Loranger Dina 83
Lussier Joséphine 87
Marchand M.-Jeanne 66
Magnan Augustin 70
" Augustin 70
Marcouiller Rose 65
" Adéline 65
" Caroline 76, 93
" Zélia 76, 78, 79, 94, 96
" Catherine 65 92
Martel Pierre 69
Massicotte Lucie 64
Matheau Josephine 76, 81
" Amanda 76, 92
Mélançon Emélie 62, 74
" Olivine 76
" Herminie 76, 81
Milette Joseph 60
" Augustin 60
" Mezellée 76, 82
" Corinne 78
Milot Emile 69
" Godefroy 69
" Apolline 75
" Marie 91
Morin M.-Anne 70
Motor Amanda 86, 96
Murphy Mary 69, 85
" Patrick 69, 85, 96
Newman Marie 63, 64, 87, 91, 92
" Joseph 63
" Marie 64, 87
Pagé Mathilda 68, 90
Paillé Charlotte 60
" Marguerite 61
" Zoé 78, 94
Panneton Elisa 93, 95
" Philippe 95
Pamerleau Hélène 59, 60
Paquin Scholastique 61, 68, 86, 88, 89, 90

Paquin Antoine..... 61, 68
" Joseph..... 76, 81
Philibert Maxime..... 64
" Toussaint..... 64
Pellerin Marie..... 64, 91
Perron Rosalie..... 65
Pleau Aimé..... 64
" Jean-Aimé..... 64
Plante Josephte..... 61, 68
Pintal Virginie..... 78, 98
Pothier Josephte..... 66
Précourt Antoine..... 63
" Gabriel..... 63
" Agnès.....65, 92, 95, 96
" Antoine..... 65, 92
Racicot Renaud.....
" Céleste..... 61, 77
Raignière J.-Bte..... 60
" J.-Bte..... 59
" Louis..... 89
" Dolphis..... 60
" J.-Bte..... 60
" Louise..... 68
Ricard Emérence..... 68, 86
Rivard Marguerite..... 68
Richard Régina..... 86, 96
" Johnny..... 86, 96
Romain Clara..... 93, 95
" Octave.....86, 93, 95
Savard Josephte..... 63, 67
Samson Johnny..... 66
" Elzéar..... 66
St-Onge Marie..... 75, 84
" Louis..... 75, 84
Scott Marie-Thomasime..... 62, 63
Sicard Sophie..... 64
Siouï Marie..... 95
Sprould Rebecca..... 66, 87
Taupier Marie-Louise..... 60, 63
Thibauld Hyacinthe..... 59
" Louis..... 59
Théreault Augustin..... 64
" J.-Bte..... 64
Thérien Aimé..... 68
" Léon..... 68

Thibaudeau Arthur 86
Toussignant Lapointe Josephte..... 63
Vallée Marie-Rose 87
Venne Claude 89
Vermette F.-X..... 67
" Frs-X..... 67
" Achile.....
Vincent Alexandra 82, 97
Villemure Anna 76, 81
" François 76, 81
" Henri 79
" Adélard..... 79
Willner Marie-Amable 59, 60, 61
" Pauline 59, 61
Wengar Florence 86
" Elisabeth 86, 95
Young Clara 90

TABLE DES ALLIES A LA FAMILLE DIAMOND

Arvisais Azilda 126, 132
" Narcisse 126, 132
Aubry Thomas 123
" Paul 123
Aucoin Marie 101, 103, 112, 123
" Pélagie 101, 123
Auger Marie 104, 106
" Maria 105
" Joseph 105
" Maria 110
" Joseph 110
Ayotte Marie 113
" Georgianna 126, 133
Bailey Edouard 114
" Henry 114
Beaulieu Hudon Adeline 103, 104
" Marie 125, 131
" Angéline 126
" J.-Bte 104
" Héraclée 104
Bellemare Marie 114
" Marie 124, 127
" Adéline 115, 121
Bellemare Jos.-Raoul 106
" Joseph 106
" Marie-Louise 106
" Olivine 106
" Sophie 118
Bergeron Exilia 114, 120
" Charles 120
Bernèche Arséline 118
Blais Evariste 112
" Antoine 112
" Emélie 112, 116
Bléterie Antoinette .....
Boisvert Thérèse 123
" Célina 123, 125, 131
" Edouard 123, 125
" Hercule 124
" Antoine 124
" Elzire 113, 119

Boucher Elmire 123
" Léonida 115, 121
" Alexis 115, 121
" Bernadette 126, 133
" Théodore 126, 133
" Philéas 126
" Adolphe 126
" Elmire 123, 124
Boulanger Malvina 114, 120
" Narcisse 114, 120
" Avila 114
Bourassa Adèle 103, 105
" Marie-Elzire 103
" Aurélie-Célanire 123, 124, 127, 128, 129, 130
" Narcisse 123, 124
" Léonel 115
" Alphonse 115
" Philippe 125
" Albert 125
Bournival Victoria 107
" Théodora 104, 107, 111
" Augustin 104, 107
" Elisabeth 113, 114
" Louise 123, 126
" Eveline 106
" Isidore 117
" Thomas 117
Bournival Marie alias Yvonne 125, 130
" Arsène 125, 130
Brodeur Alexina 105
Caron Lucien .....
Caron Adélard .....
Charette Malvina 125
Colard Marie-Louise 104
Corriveau Emérence 124
Côté Bernadette 105, 109
" Albertine 127, 129
" Alfred 109, 127, 192
Cotte Louis 107
" Pierre 107
Dauphinais Azilda 117, 122
Desaulniers Julie-L. 101, 122
Deschesnes Thomas 104
" Isaac 104
" Eléonore 104

Deschesnes Georgianna 105, 109, 116
" Mathilde 113, 118
" Clara 125, 131
" Israël 125, 131
" Georgianna 109, 116, 121
Desilets L.-Onésime, prêtre 101
Diamond Délia 114, 119
" Aurore 117, 121
" Arthur 117, 121, 124
" Ovide 127
" Eucharistie 127
Doucet Wilfrid 118
" Joseph 118
" Joseph-Wilfrid 118
" M.-Florence 118
Dubé Marguerite 113
Dufresne Charlotte Rivard 101
Dumoulin l'abbé Sévère .....
Duplessis Georgianna 125, 130
Dupont Antoine 103
" Antoine 103
Elliott Clara 105, 108
" Adolphe 105, 108
Ethier Clara .....
Fink Elisabeth 114
Gagnon Zéphire 117, 121, 124, 127
" Honorée 124, 127
Gauthier Anna 104, 108
" Evariste 104, 108
" Albéric 106
" François 106
Gélinas Père Calixte Wilfrid, franciscain 104
" frère Conrad Alcide 104
" Henriette 103, 104, 108, 109, 110
" Isaac 103
" Philippe 104
" Denis 104
" Pierre 104
" Marguerite 104, 114
" Marie 112
" Marcelline 123, 125
" Louis 104
" Louis 104
" Caroline 104
" Oliva 104, 108

Gélinas Philomène 105
" Arline 112, 114, 119, 120, 121
" Louis 112, 114
" Valère 112
" Marie 112,114
" Onésime 113, 114, 119
" François 113
" Olivine 114, 120
" Donat 125
" Paul 125
" Adéline 113, 115, 125
" Albertine 105
" Pierre 113, 118
" Adéline 113, 118
" Caroline 113, 118
" Joseph 113, 118
" Adèle 113, 126, 132
" Maria .....
" Smeralda 114, 119
" Delvina 114
" M.-Blanche 115, 120
" Adéline 118, 124, 125, 127
" Narcisse 124, 125, 127
" Adrien 115, 120
" Florida 115, 121
" Luc 115, 121
" Année 115, 121
Gélinas Annette 115, 122
" Claudia 115, 122
" Olive .....
" Albert 115, 122
" Donia 115, 122
" Olidé 115, 122
Gendron Raphaël 123
" François 123, 124
" Pierre 124
Gignac Edesse 112, 113, 115, 117, 124
Gildark Mary 105, 108
Grenier Maxime 103
" Jérémie 103
" Joséphine 105, 106, 109, 111
" Célina 123, 126, 132, 133
" Adolphe 123, 126
" Maria 113, 117
" Ephrem 113, 117

Grenier Adélina 117
" Marie 125, 131
" Arsène-Laurent 125, 131
Greffin Flora 124
" John 124
Isabelle Aurelie 123, 124
Julien Joseph 123
" Joseph 123
Juneau Joseph 126
Lacerte Evélina 104
" Joseph 104
" Joseph 104
" Thomas 105
" Thomas 105
" Emma 126
" Hormisdas 126
" Raphaël .....
" Joseph .....
" Zéphire 112, 115
" Pierre 112, 115
" Hyacinthe 113
" J.-Bte 113
" Joséphine 125, 130
" Zénaïde 125, 133
" Hormisdas 125, 133
Lacerte Sévère 125
" Rachel 112, 113, 118, 119
" Joseph 112, 113
Lafrenière Marie-Blanche 125, 131
" Adolphe 125, 131
Lajoie ..... Elisabeth 112, 113
Lamy Delvina 104, 106, 110, 111
" Léonard 104, 106
" Lucien 106
" Evariste 113
" Adélard 106
" Année 115, 120
" Elisa 126, 132
" Elzire 126
" Alide 106
" Adolphe 106
Lapolice Victorine 126
Laroche Noëllia 108

Larochelle Marie 126,,133
Leblanc Marcelline .....
Lemay Wilfrid alias Welly 115
" Paul 115, 117
" Oscar 117
Lemyre Elodia 124, 128
" Onésime 124, 128
" Marie-Louise .....
Lemoyne Gratia-Exerimène 126, 133
" Jos.-Charles 126, 133
Lesage Eugénie 105, 109
" Edouard 105, 109, 110, 116, 121
" Azélie 105, 110
" Evelina 116, 121
Lessard Léandre 100, 124, 125
" Joseph 101, 130
" Joseph 101
" Jeanne 124, 127
" Evila 124, 130
" Joseph 124, 125, 129
" Emma alias Anna 124, 129
" Bella 125, 129
Lord Emélie 101, 122
" Joseph 101, 122
" Délia 105, 110
Marchand Victoire 112
Marcouiller Emélie IV 101, 103, 104, 105, 106, 107
Marcouiller Lucie IV 101, 104, 112, 113, 114, 115, 116, 117
" J.-Bte III 101, 112
" Thomas J.-Bte IV 101
" Hormisdas 125
" Rose 104
" Josephat 115
" Sévère 115, 125
" Caroline 125, 131
Matheau Maurice 103
" Honorée 103
" Emélie 104
" Amanda 112, 113, 115, 121
" Raphaël 112, 113, 115, 117, 124
" Hyacinthe 113, 119
" Adam 113
" Pierre 113, 126, 132
" M.-Ailée (Eléonore) 113, 119
" Amanda 115, 121, 122

Matheau Delvina 113, 117, 121, 122, 127
" Lydia 116
" Flore 126, 132
" Délia 117
" Arthur 124
Mélançon Olivine 101, 123, 124, 125, 126, 127, 129
" Simon 101, 123
" Pelagie 103
" M.-Elisa 103, 105
" Isaac 103, 105
" Evariste 103
" Emélie 104, 107, 112, 114
" M.-Odile alias Odélie 124, 127
" Sévère 124, 127
" Rose de Lima 112, 115
" Médiana 125, 130
" Pierre 125, 130
" Narcisse-Fred-Anselme 114
" Frédéric 114
Milette Année 112, 116, 121
" Jean 112, 121
" Mesellée 124, 125, 129, 130
" Hormisdas-Léon 108
" Ferdinand 108
Milo Madeleine 103
" Hermenegilde 105
Milo Adéline 124
" Emma 106, 110
Mireault Mathilde 126
Panneton Victor 114
" Charles 114
Paquin Hermeline 120
Picher Odille 124, 128
Rabouin, M.-Louise 109, 127, 129
Ricard Emma 125, 131
Riopel Arsène 126
" Denis 126
Rivard Marguerite 123
" Archange 124, 127
Rougeault Elisa 107, 111
Samson Flore 105, 109
" Maxime 105, 106
" Sévère 112
" Joseph 112, 114
" Philippe 113

Samson Joseph 113
" Olivine 113, 117
" Welley 114
" Eva 106, 111
" Maxime 106, 111, 116
" Edgar 116
" Ephrem 116
Saucier Adam 105
" Napoléon 105
Savard Josephte 101
Savoie Marie-Anne 117, 122
" Adam 117, 122
Scott M.-Thomasime 101, 103, 112, 122, 123
Siootte Denise 107, 111
" Horace 107, 111
" Théodora 107
" Eugénie 111
Trahan Albina 115
" Annette 106, 110
" Edmond 106, 110
Vaillancourt Léa 125
" Rebecca 106
Villemure Zacharie 104
" Paul 104
" Marie-Louise 115, 122
Vincent Elisabeth 113
" Jos.-Ephrem 118
" Onésime 118

TABLES DES ALLIES A LA FAMILLE BALD

Aubry Lucie 152, 153, 154
Ayotte Dr Pierre-Ephrem 153
Ayotte Pierre 153
Bellemare Dr Elisée 153
Boucher Lucie 152
" Léger 152, 153, 154
" Odilon 153
" Flore 154
Chevalier Bridget-Helen 154, 155
Comeau Françoise 152
Côté Amanda 155
Descoteaux Laura Stéphanie 152
Descoteaux Théodule 153
Gélinas Luce 153
" notaire A. Amédée Gélinas 154
" Alexis 154
Gervais Eugénie 152, 154, 155
" Emery 152, 154
Héroux Laurette 153
" Arthur 153
Huard Julie 152, 154
Lacerte Marie-Louise-Flora 152, 153
" Marie-Hedwidge 154
" Arthur 152
" Elie 151, 152, 153
Lalande Azilda 154
Lambert Délia 153
Lamy Marguerite-Louise 152, 153
Lesieur Antoni 155
" Napoléon 155
" Alda 155
Marcouiller Charles 153
" Carolus 153
Martel Parmélie 153
Pichette Angélina 153
Porcheron Jos.-Ferd.-Alphonse-Descombres 154
" Alphonse 154
Porcheron M.-Antoinette-Lisette 154
" M.-Adéline-Andrée 154
Proulx Ls-Georges 155
" Georges 155
Rocheleau Eléonore 152, 153, 154
" Joseph 152
Roy Laure 153

TABLE GENERALE DU DEUXIEME VOLUME

Préface par Benjamin Sulte 3
Avis au lecteur 4
Signes et abréviations 5
Notes historiques sur Jacques Duguay et les Trois-Rivières 6
Généalogie de Jacques Duguay 11
Vente par J.-Bte Duguay du site du marché des Trois-Rivières ... 15
Note biographique de Messire Pierre Duguay curé de Champlain 17
Note biographique sur Jos. Duguay et son gendre le notaire Robert Trudel 21
Notice biographique sur Sr Laurence Duguay 29
Notice biographique sur Sr Ste-Thérèse de Jésus, carmélite 39
Notice sur Jean Duguay et sa généalogie 52
Notice historique sur Pierre Marcouiller 58
Sa généalogie 58
Note biographique sur Sr. St-Etienne 170
Note biographique sur Sr St-Etienne 70
Sa généalogie 58
La famille Diamond 99
Sa division en trois branches 102
Descendance de Charles Jacques 103
Descendance de Henry, fils 112
Descendance de Georges 123
Le soldat Edmond Diamond 128
La Famille Bald 134
Sa généalogie 152
Table des familles alliées à la descendance de Jacques Duguay ... 157
Tables des familles alliées à la descendance de Jean Duguay 166
Tabl s des familles alliées à la descendance de Pierre Marcouiller .. 168
Tables des familles alliées à la descendance de Henry Diamond .. 178
Tables des familles alliées à la descendance de William Telfer Bald 186
Table générale du deuxième volume 187

LIBRARY
MAY 6 1976
UNIVERSITY OF TORONTO

PLEASE DO NOT REMOVE
CARDS OR SLIPS FROM THIS POCKET

UNIVERSITY OF TORONTO LIBRARY

CS
90
D8
v.2

Duguay, Louis Eugène
Généalogie de la famille
de Pierre Duguay, accompagnée
de diverses notes historiques

.13